THE CHOSUN ILBO. (THE KOREA DAILY NEWS.) SEOUL.
第五千七百十一號 【一】 (昭和七年十一月三十日 第三種郵便物認可)
(日刊) (第三版) 昭和十二年四月十日(土曜日)

朝鮮日報

朝刊
本紙朝夕刊十二面
發行兼編輯人 方應謨
印刷人 崔進
朝鮮日報社

社說
在囚者의 激增
—行刑及社會政策의 改善點—

一

當局에서 發表한 統計에 依하면 今年三月末現在 朝鮮內各刑務所에 收容된 囚人은 無慮一萬八千餘人으로 三年前 同期에 比하면 三千餘人의 增加라 한다. 三年間 三千人이 增加하얏다는 것은 一年에 一千人의 增加를 意味하는 것이어서 社會的重大問題가 되거니와 그보다 一層 憂慮할 것은 犯罪者의 多數가 竊盜犯이란 것과 囚人의 四十八%가 累犯者라 하는 것이다. 囚人은 現存社會의 秩序와 容納되지 안는 이요, 竊盜는 生活의 資料가 업서 法을 違反함인데 竊盜가 이가티 多數를 占햇다는 것은 社會의 財產에 對한 制度에 缺陷이 잇다는 것을 意味하며 累犯者가 犯罪者의 半數를 占한 것은 行刑上 及 社會制度에 缺陷이 잇지 안흔가 생각되는 때문이다.

二

勿論 犯罪의 原因을 반듯이 環境에 돌리지 안코 先天的 個人의 素質에 돌리는 이가 업는 바 아니지만 近來의 社會學者의 學說은 모두 環境에 두는데 一致하얏다. 即 家庭, 社會制度, 法制, 教育等 周圍의 環境이 良好하면 犯罪者가 적으나 그러치 안코 犯罪者가 만타는 것은 거이 定說로 되어잇다. 衣食足而知禮節, 無恒產 無恒心이란 말은 이것을 말함이다. 그러므로 朝鮮에 犯罪者가 만코 特히 竊盜犯이 만타고하면 朝鮮의 家庭, 社會, 法律, 教育等의 制度가 不備한바 만타는 것을 意味함이오, 累犯者가 全囚人의 半數가 된다는 것은 行刑制度及 出獄後의 社會環境이 再犯치 안토록 完全히 設備되어잇지 안타는 것을 意味함이 아니랴.

三

近來 當局에서 社會政策的施設과 行刑制度에 多少 改善을 꾀하는것은 반가운 現象이다. 그러나 그 詳細한 事情을 보면 眞實로 社會를 改善하고 犯罪者를 感動 悔悟하리만한 行刑制度를 改善햇다고 볼수업스니 社會의 改善은 經濟、法律、教育等 社會一般에 亘해야할터이어늘 그 施設은 隔靴搔痒의 感이 不無하며 行刑制度도 先進社會및 日本內地의 그것에 比할바 아니다. 좀더 社會의 富의 公平을 꾀하며 人權을 擁護하며 教育을 普及 시켜 人民들로하야금 現狀에 不滿을 품지 안토록하며 在監者라할지라도 眞實로 悔悟하고 感化할만한 施設과 制度를 세워서 再犯치 안토록 人物도 되게하고 一旦 出獄後라도 指導、保護를 懇篤히하야 再犯치 안토록 할것이다.

四

人口의 增加와 社會의 複雜化에 따라 犯罪者도 增加하는것은 或여 잇슬만한 일이나 그만치 이에 對한 研究와 對策이 必要한것은 吾人의 贅言을 不要하는 바이다. 朝鮮도 漸次 近代的 文化가 輸入되야 經濟上 思想上 關係가 複雜化해가는것이 事實이다. 그러므로 朝鮮에도 이 文化에 딸아갈만한 施設이 必要하니 以上과 가튼 犯罪者의 激增과 特히 累犯者의 增加를 볼때 一層 더 그러한 感을 禁치 못하겟다.

狹義、廣義兩方의 國防充實의 內容
國力伸張의 產業政策內容等
九日臨時閣議에서 政策大綱決定

【東京電話同盟】林內閣의 新政策을 決定할 九日臨時閣議는 午前九時二十分부터 首相官邸에서 開會 林首相以下全閣僚가 出席 前日에 繼續하야 政策의 審議에 入하야 現內閣의 三大政策 即 國防充實 國力伸張 國體의 眞姿顯現의 具體策에 關하야 審議한 結果 大體로 左와 如히 大綱을 決定하게되엿는데 다시 一層最後의 檢討를 加하기爲하야 十日午前九時부터 다시 臨時閣議를 續開하고 同日中에 正式決定한後 널리 中外에 新政策을 宣明하기로하고 同十一時三十分散會하엿다

◆國防充實
一、狹義軍備의 充實
一、廣義國防(製鐵、燃料政策及財政稅制行政機構의 改革選擧制度의 改正等을 含함)

◆國力의 伸張
一、國民生活의 安定(勞働力의 培養、保健政策、農林對策을 含함)
一、產業의 綜合的 伸張及 生產力의 擴張(電力統制를 含함)
一、貿易의 發展

◆國體의 眞姿顯現
一、文教의 根本的刷新

天長節觀兵式 諸兵指揮官被仰付

【東京電話同盟】來二十九日天長節當日에 行할大觀兵式은 二、二六事件以來처음 代代木練兵場에서 盛大히 擧行하게되엿는데 九日同觀兵式諸兵指揮官以下는左와如히 發하엿다

天長節觀兵式諸兵指揮官被仰付 陸軍中將 稔彥王
同上參謀長被仰付 陸軍少將 安井藤治
陸軍步兵中佐 石田保忠
航空兵少佐 光成省三
陸軍騎兵少佐 矢部忠太
陸軍砲兵大尉 倉澤動三郎
同上參謀被仰付(各通)

日印通商補足協定 假調印의 機運進捗

【뉴·델리八日發同盟】日印通商條約補足協定에 關한 細目은 뉴·델리府에서 日本代表米澤總領事와 印度代表나우商務次官과의 間에 正式協定이 成立된結果 起草를 急히 하고잇는바 거이 完成되엿슴으로 十二日 뉴·델리府에서 兩代表間에 假調印을 行하기로되엿다 正式調印은 倫敦에서 行할 豫定인데 同協定書는 四月一日에 發效할터이다

中立候補躍進 新進候補飛躍
政府의 新黨樹立運動의 餘波
政戰九日에 戰況高潮

【東京電話同盟】政戰九日은 前日의 定員을 突破한 後를바더 아침부터 屆出이 殺到하야 午前中에 五百三十名에 達하엿다 그러나 前年度에 比하면 亦是劣勢로 二百名以上의 大差이다 出馬가 鈍한 政友會도 漸次民政黨에 肉迫하야 立候補도 漸次 全國的으로 되고잇다 그리고 中立候補가 飛躍的進出하야 新進候補가 飛躍을보이는것은 政府의 新黨運動의 제스추어와아울러 興味기픈 現象이다 新潟의一、四區、佐賀一區는 아직一名의 出馬도업고 鳥取는全縣을通하야 一名의屆出도업서 無競爭으로 될듯하다고 傳하는데 如何한 變化를 보일는지 政戰은 第二期에 入하야 漸次高潮에 達하여잇다

新政策決定後 中外에宣明할터 十日臨時閣議서

【東京電話同盟】政府는 十日臨時閣議에서 新政策을 決定하기로되엿는데 林首相은 右閣議散會後 即時參內하야 天皇陛下께 拜謁하고 右政策의 內容을 上奏한後 中外에 宣明하기로되엿다

●南鮮合同電氣會社 今日創立總會

【東京電話同盟】南朝鮮六道電氣合同問題는 幾多의曲折을經한後 겨우實現되엿는데 資本金三千萬圓으로서 既存會社를合併하야 새로南朝鮮合同電氣株式會社를創立하고 十日午後一時丸之內鐵道協會에서 創立總會를開催 가장難關이本社所在地및 役員二十一名은 左와如히 決定되엿다

一、本社所在地 京城
一、取締役會長 香椎源太郎
一、社長 小倉武之助
一、副社長 松井邑次郎
同 上林多之八
同 古谷修一
一、常務取締役 佐久間椎次郎
同 增田定吉
同 青柳八重藏
同 小瀨守次郎
同 樋口虎三
(以下略)

鐵關稅免除案 委員長決定

【東京電話同盟】鐵關稅免除에 關한緊急勅令案은 七日樞密院에 御諮詢되엿는데 平沼議長은 九日 河合樞顧問官을 委員長으로한七名의 審査委員을 指名하엿다 第一回委員會는 十日午前九時부터 事務所에 開會 政府側의 說明에基하야 審議하고 同日單一日中에決定할 豫定이다 또九日午後事務所에 商工、大藏兩省및法制局關係官出席下에 準備審查를 行하엿다

▲委員長 河合操
▲委員 原嘉道 南弘 鈴木貫太郎 清水澄 藤澤幾之輔 田中隆三

滿洲國官吏로 朝鮮人採用好成績
現在數이미百二三十名이나 今後一層增加될推勢

滿洲에잇서 治外法權一部撤廢에 依하야 昨年四月 全滿百十五의 朝鮮人民會의 課稅、行政官은 滿洲國에 引繼되여 同民會關係者五十數名이 滿洲國官吏로 服務하고잇든바 자못好成績을 收하야 現在로는 右關係朝鮮人官吏는 百二、三十名을 헤아리게 되엿는데 在滿鮮人의 指導管理에當하야 事務上에도 非常한便宜를認定하고잇스므로 今後朝鮮人의 滿洲國官吏採用은 一段增加하리라고 觀測된다

林首相園公訪問中止

【東京電話同盟】林首相은 議會後西園寺公을 訪問하고 時局問題에關하야 懇談하고저하엿든바 議會가 解散되여 요즘同公을 訪問하는것은 여러가지 誤解를 살 念慮가 잇스므로 園公訪問을 中止하고 總選擧後 適當한 機會를 選擇하야 園公을 訪問하게되엿다

日蘭新協定成立

【바타비아九日發同盟】바타비아駐劄石澤總領事는 蘭印政廳當局과의 間에 新通商協定에 對하야 數次에 亘하야 折衝을거듭한結果 今回協定이 成立되여 九日夕에 公表하게되엿다

十日閣의臨時閣議

【東京電話同盟】政府는 九日에 續하야 十日午前臨時閣議를열 豫定이엿는바 同日鐵關稅免除에 關한 緊急勅令案 審議로因하야 九時半부터 樞府精查委員會가열리게되여 首相은 出席하게되엿스므로 臨時閣議는 午後로미루어午後一時半부터 開會하기로되엿다 右結果 新政策發表는 十日夕刻이나될 豫定이다

모로토프鐵道 五月一日頃遮斷!
日本側의折衝도不聽

【齊齊哈爾發國通】蘇聯當局은 最近哈爾濱總領事 스라우츠키-氏를 通하야 日滿當局에 通知한것과가티 五月一日의 메이데-前後를期하야 蘇聯幹線인 모로토프鐵道(新자바이칼鐵道)와 滿洲國의 濱洲線과의 連絡을 遮斷할 決意를 가젓다고傳한다

이미 滿洲里地方에잇서서는 모로토프鐵道從業員이 秘密히 撤退準備를行하고잇다하며 이以外 八十六待避驛에서는 遮斷後의 列車運轉準備工作을進捗하고잇다고 報告하고잇서從히 注目되는狀態에 이르럿다

이때로에 鐵道總局旅客課長宇佐美喬爾氏는 過日 滿洲里에 赴하야 모로토프鐵道代表쿠-릿지氏와 會見하는一方 滿洲里驛長佐藤氏를 비롯하야 치타駐在 田滿洲國副領事도 滿洲里에와서 스미르노프氏와 會見하엿는데 蘇聯側은遮斷의意思를 더욱明白히 表示하야 本問題의解決은 極히困難하게되엿다

松岡總裁大連出發

【東京電話同盟】일즉 政府의 諒解로 歸東을 延期하엿든 松岡滿鐵總裁는 九日午前十時大連發 「아지아」로 朝鮮을 經由하야 渡東途上에올랏다 朝鮮에서 南總督과 會見할豫定이다

日本과의交涉經過 英外相說明
備砲口徑에關하야

【倫敦七日發同盟】이든英國外相은 七日午後英下院에서 勞働黨議員푸렛챠-少佐及알버트·안더손氏의 質問에 答하야 主力艦備砲에 關한 日本政府와의 交涉經過에 對하야 次와 如히 述하엿다

日本外相은 三月二十七日東京駐箚英大使에 通牒을 手交、主力艦備砲口徑을 十四吋에 制限함에는 同意할수업는旨를回答하엿나 政府는 即時以上日本政府의 決定을 倫敦條約締約各國政府에 通達하엿다 日本政府의 拒否에 依하야 倫敦條約이 烏有에歸하엿는가하는質問에 對하야는 이든外相은 左와如히 말하엿다

日本政府의拒否에依하야 同條約이 事實上無意味에 歸하엿다고는생각지안는다 政府는 同條約의終止를 要求할意圖는갓지안헛다

監視案實施後 叛軍全戰線焦操
政府軍猛活動을開始

【마드리드八日發同盟】不干涉監視案實施에伴하야 叛軍에게 漸次焦慮하는비치보혀 불고스叛軍本部에서는 全線을 督勵하야戰爭의終結을 急히하고잇다고 傳하는데 바스크地方에서온 報道에依하면 叛軍北軍은 빌바오灣頭의要衝비스케攻略을 急히하야 全線必死의 攻擊으로轉하야 八日 올로나라에트바라시스嶺을비롯하야 附近一帶를 攻略하고빌바오市를떠나기 二十五粁되는地點에 到達하리라한다 이에對하야 政府軍도 사라데及 아스트리아金武器彈藥을補給 叛軍의進擊阻止에 努力하고잇다한다 一方 南方포브랑코에서온 報道에依하면 케이호데리아將軍麾下의 叛軍은 進擊을開始한 政府軍의進行을 阻止하기爲하야西進 叛軍根據地 메나르야에서四키로를距한地點에迫하야激戰이豫想된다

立候補者各派別

【東京電話同盟】九日午後二時現在各派別立候補數如左

民政	一八九	政友	一八四
昭和	三〇	社大	五三
國同	一四	東方	一四
諸派	三五	中立	六二
合計	五八一		

國府意向傳達코저 張氏를日本에特派
歐米各國情勢도視察

【上海九日發同盟】國民政府는 今回前外交部長 張群氏를 日本에 特派하야 佐藤外相과의 間에 日中國交調整에 關하야 忌憚업는 意見을 交換하고 또 軍部政界其他各方面의 要人과도 會見시켜 中國의 意向을 傳하게되엿다 同氏는 九日午前十一時中央通信을 通하야 如左한 談話를 發表하엿다

自己는 今回中央의 命에依하야 五月上旬上海를 出發하야 日本及歐米各國情勢를視察하기爲하야 約半歲동안外遊하게되엿나 最近日本朝野가 中國에對하야 새로운認識을가지고 中國의統一建設에 注意하며 이것을基調로하야 兩國國交關係를 調하고저함은 반가운일이다。國民政府의 外交方針은 只今까지 聲明한대로 決코變치안는다 日中外交의前途는 幾分樂觀하여도조타고 思한다

英帝國會議서 經濟協力案討議

【倫敦八日發同盟】불드윈首相은 八日下院質問時間에잇서서 米國國務長官고-델·헐氏의提唱에 呼應하야 五月十四日開催하는 英帝國會議에서 經濟協力案에 對하야 討議할意向이란旨를 言明하엿다 불드윈首相의言明은如左하다 只今即時 國際經濟會議를召集하리라고는 생각되지안흐나 戰禍를 廻避하기 爲하야 國際經濟協力을 促進하고저 하는 米國國務長官 헐氏의 提言에 對하야는 近近召集될英帝國會議에서 善處하게될것이다

解散後의 政局動向
自由主義의 沒落과 팟쇼勢力의 乘勢!
⑤ 韓普容

滿洲事變勃發以來 五、一五事件 二、二六事件을거처 日本政治思想은 急激히 팟시즘으로 轉向發展하게되엿다. 이것은 資本主義의 帝國主義段階激化에 伴하는 必然的現象이다. 齋藤內閣은 政民兩黨을 與黨으로 하고 議會解散이업시 無事히 航行하엿스나 岡田內閣에 이르러서는 議會主義와 行政팟시즘의 對立抗爭으로 第六十八議會의 解散을보앗다. 그러나 岡田內閣도 民政黨, 昭和會를 與黨으로 두엇스니만치 行政府와 立法府와의 對立을 둔 鮮明한 이데오로기-의 對立激化로보기는어렵다. 그러나 二、二六事件後에出現한 廣田內閣은 軍部要求條件의 無條件承認으로 비로소組閣成立을 보게된內閣이니만치 行政府와 立法府의 對立은 뚜렷이 나타낫다. 即 廣田內閣下의 政治分野는 議會主義냐? 팟시즘이냐? 하는 두가지로 確然히 對立하엿섯다. 이와가티 廣田內閣은 誕生當初에이미 팟시즘的本質을 가젓슴에 不拘하고 그形態에 잇서서는 政民兩黨으로부터 各各二名의 閣僚를取하야 既成政黨側의 支援을엇게되엿스므로 此로 因한 矛盾으로 結局 瓦解의 運命에逢着하게된것이다. 다시말하면 廣田內閣은 擁護히 팟시즘的本質을갓고 誕生하엿스나 이데오로기-를 달리한 既成政黨의 支援下에 그政策을 遂行하려한點으로보아 岡田內閣同樣의 過渡期的內閣임에 틀림업다.

그러나 林內閣에 이르러는 如斯한 過渡期的形態는 全然볼수업게되엿다. 即 現內閣은 組閣當初에이미 政黨人의 入閣拒絶을 公表하엿다. 山崎氏와 가튼 政黨人의 入閣도잇스나 여게는 脫黨이라는 條件이잇다. 그리고 廣田內閣때만하드래도 軍部에서 여러가지 條件을提示하엿지마는 林內閣에 對하야는 軍部에서 아무條件도 提示치안헛나. 軍部에서 政黨側과 密接한關係가잇는 宇垣氏의組閣에 對하야는 끗까지 反對하야 流產시켯슴에 不拘하고 林內閣에 對하야는 無條件으로 歡迎하엿나는것은 這間實情을 推測할수잇게한다. 이것으로 最近日本政思想上의 變遷行跡을 歷歷히 볼수잇는同時에 林內閣의 名實 아울러의 팟쇼的具現을 看破할수잇다.

이와가튼 過程을 밟어오는 사이에 既成政黨內에도 必然的으로 여러가지 異狀이 생기게되엿다. 既成政黨은 非常時局의 重壓下에 從來式이데오로기-를 淸算하지안코는 更生할길이 업게되엿다. 昨秋(十一月廿七日) 新議事堂落成式典에 臨한 町田、鈴木兩總裁는 『我等은 憲政의 第一線死守를 盟誓한다』고 하엿지마는 이것은 이미 宣告바든 死刑囚의 最後의 發惡에 不過한말이며 大勢는 이미 것잡을수업스리만치 기우러지고 말엇다. 勿論 資本主義에만 依存하여오든 既成政黨으로서는 政治分野의 失地回復을 爲하야 마땅히 잇슬만한 말이지마는 政黨은 그時代 그社會의 環境如何에 順應하므로써 繁榮할수 잇는것이오 어떠한 이데오로기-로 그時代 그社會의 環境을 리-드하고 나아가기는 大端히 困難한것이다. 다시말하면 資本主義가 自由主義經濟에依하야 發展하여나가는 사이에는 自由主義的 이데오로기-에 依하야 政黨도 繁榮할수잇지마는 資本主義가 自由主義經濟의 停頓에따라 獨占形態의 時代로 出現하게되는 때에는 政治動向은 必然的으로 팟쇼的傾向을 띄게되는것이며 따라서 政黨도 그新生面을 차즈려면 自由主義의 舊殼을 버서버리고 팟쇼的으로 變質하지안흐면 안된다. 이곳에 既成政黨이 沒落되여가는 原因이잇는것이며 이곳에 新黨樹立運動의 意義가 잇는것이다.

이러한 客觀的情勢에 따라 既成政黨陣營內에도 무슨方法으로든지 政黨改革을 斷行하여야 하것다는 氣運이 움직이게되엿나. 新黨運動者의 한사람인 永井柳太郎은 第七十議會召集을 압두고 民政黨大會席上의 幹事長으로서의 演說에잇서 『方今世界에는 現狀維持와 現狀打破의 二大潮流가잇다. 그러나 現狀維持의 退嬰姿勢를 排擊하고 無政黨根本的으로 改革하야 現狀打破에 邁進하지안흐면안된다』라고 主張하엿다.

以上여러가지 點으로보아 今回의 新黨運動은 그根本精神에잇서 從來의 그것과는 判然히다른것일수잇다. 新黨運動은 從來에도만헛고 最近에도 今回運動과 그精神을 달리한 從來式運動이잇섯다. 從來式新黨運動을 말하게되면 먼저 政友會의 床次竹二郎을 聯想하게되거니와 氏는 高橋總裁때에 政友會를 脫退하고 政友本黨을組織、다음은 憲政會와合流하야 民政黨組織、그다음은民政黨에서 脫退하야 新黨俱樂部組織、그後 一時政友會에 歸復하엿다가 또다시 脫退하야 昭和會를 組織한 日本政黨史上에 類例업는 變節漢이다. 最近에와의 新黨運動者의 政友會의 山本(悌)、久原、富田、俵、櫻內等諸氏를 中心으로한 政民聯携運動가튼것도 從來式 新黨運動으로 볼수잇다. 이것은 既成政黨分野에잇서서의 政權獲得을 目的으로한 權謀術策이 아니면 沒落되는 既成政黨을 從來自由主義 이데오로기-의 미레서 停頓된現狀을 打破하려는 離合集散에 不過한 新黨運動이다. 그러나 昨今 林內閣下의 新黨運動은 그根本精神에 잇서 確然히다르다. 이것은 팟쇼的이오、親軍的이데오로기-를 前提로한 反自由主義的 政黨樹立이 그目標요、理想이다.

政局推移가 이러하고 新黨目標가 亦是이러하나 實際가 반드시 여게符合하게될것이냐 하는點에는 相當한疑問이 潛在하여잇다。日本政局이 팟쇼化하여나가는 傾向만은 確實히 看破할수잇스나 아직도 팟쇼는 『우으로부터의 팟쇼』요 아래一般國民大衆에는 徹底化되지못하엿슬뿐아니라 與論은 오히려 反팟쇼的態度를 取하고잇다。따라서 新黨이 樹立된다하드래도 이것이 現在의 處地로서는 理論과가튼 純팟쇼的政黨으로 體系가 整然하게될는지는 疑問이다。그리고 요지음 新黨樹立運動이 多少露骨化한것은 事實이나 突然한 議會解散에 準備工作이 充分치못하니만치 總選擧前에 新黨樹立이 完成될는지도 大端히疑問이다。

그러나 이것은 結局 時間問題에 不過한것이오 林內閣出現이 팟쇼的段階에의 一步進展시킨것과 마찬가지로 今回議會解散이 新黨運動에 拍車를加한것만은 틀림업는事實이다。

選擧權被選擧權이 업는處地에서 政局動向을 云謂하는것은 쑥스러운일이로되 그動向如何는 곳 우리의 日常生活을 支配하게되므로 輕視할수업슴은 勿論이다。그리고 政局推移에 關한 一面記事를 볼때에 이만한 事前認識을 가지고보면 多少 興味가 잇지안흘까하야 이붓을 드렷스나 이以上 더는려놋는 것은 無謀를 더 暴露할念慮가잇스므로 여게서 擱筆하려한다。(完)

夕刊後市況 九日

◆橫濱生糸後引◆
當限八八五〇〇 先限八五九〇〇
◆福井人絹後引◆
當限八三二〇 先限八三九〇

名古屋 寶名問屋
高級萬年筆
新製品
連鎖店募集
本舖 三京商會 名古屋市東區石町角
振替名古屋二一二三七番

田組與商店
名古屋市中區南大津町
電話中局一〇七七番
振替名古屋七七三番
商報進呈

既製ラシャ洋服製造 諸官省御下拔服 問屋
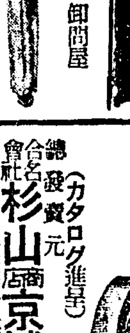
フラノ三ツ揃 (シルバー總裏付) 一組金六圓ヨリ
各種アリ (外ニ純毛品モ有リ)
商報進呈 (但シ貴店名判ナキモノハ送附セズ)
名古屋市西區堀詰町三丁目
合名會社 サ 辻定商店
電話西局四六六八番
振替名古屋一五一五九番

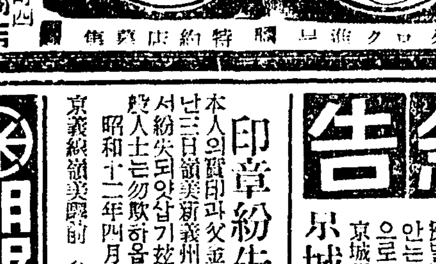
新發賣 十六燭光 (八分芯)
名古屋市中區古澤町四
合名會社 柴田商店
電話南二一三一
振替名古屋二二三一二番
カタログ進呈 特約店募集

高壓保健釜

幸福健康の鍵
代理店募集 カタログ進呈
名古屋市中區御器所町向田三八
日本合金製作所
振替名古屋二〇九七二番

土地家屋擔保償付
營業項目
土地家屋擔保貸付
建築資金貸付
土地家屋評價鑑定
土地家屋管理分讓
土地家屋賣買紹介
火災保險代理事務
創立 明治二十九年
資本金 壹千四百萬圓
拂込金 七百五十萬圓
東京建物株式會社京城支店
黃金町三丁目五五
電話本局一三六八
營業案內送呈

好職業 自宅で机上で出來る
大和生駒町 博文社

小型國產機の最高權威
特許アクロ式
クボタディーゼル機關
株式會社久保田鐵工所製

總發賣元 合名會社 杉山商店京城支店 (カタログ進呈)
京城府南大門通五丁目二五

朴耳鼻咽喉科醫院
鐘路二丁目 永保빌딩三層
朴喜鎭

急告
電氣モーダ賣買
各種モーダ修繕等
京城府觀水町二六 中村鐵工所販賣所
電話光(3)一五九四番

責任治療公開
京城溫灸院
京城新設町七一

印章紛失廣告
本人의實印과父金履濟氏認印을지난三日頃美新義州間往復時途中에서紛失되엿삽기茲以謹告하오니一般人士는勿欺하옵소서
昭和十二年四月六日
京義線嶺美驛前 金壽長 白

朝報案內
募集 二十歲前後男子急募 志望者本人來談
京城府橋南町三〇 京城手藝研究所

商都の代表品

万年筆なら是非エキストラを
東京市芝區田村町二丁目 明盛堂製作所

女子師範生募集
滿洲國間島省龍井街 光明學園 高等女學部補習科

技術本位
蓄電池 ラヂオ 電機一般 販賣修理
東洋電氣工業社
京城武橋町二四
電話本局六五四九

當選謝禮
三嘉水利組合評議員

チドリ椿ポマード油
本舖 高木大宝堂
大阪市東區清堀町八
電話南六一五一番

世界 運動靴

철당한 고초가루! 갑싸고 물품좋습니다
時價表와 見本品을 請求하시면 迅速進呈
고초가루都賣商 第一製粉工場
仁川府龍岡町二
電話一二六五番

銀河水 고무신
世界護謨工業合資會社
京城府新設町一三七番地
長電話光③二八三七番 振替京城一七九〇四番
社長 元胤洙
專務 金景鎭

돈버리에리 霸王
アイスケーキ는!!
機構完璧、優秀無比 斯界의權威
國益冷凍機
鮮內据付臺數第一位
京城府本町四丁目三八 電本局四七〇七番
國益冷凍機會社京城販賣所
大邱府元町一丁目
國益冷凍機會社朝鮮出張所
電話長一一四二番
(申込次第カタログ進呈)

歐米各國世界第一特效藥完備
光線科 內科
米國生物學士
韓箕道醫院
京城鐘路パコダ公園正門東側
電話光化門一八七八番

세브란스專門病院
京城驛前 電(本)五二二二
檢眼無料
◎急告

水邊

戶別稅查定압두고 脫稅群에監視眼
―서울로逃避해온시골財産家들과―
情實陋弊를矯正

소화십이년도의 경성부호별세(戶別稅)사정(査定)은 불원간에 시작하게될터인데 종래에는 당연히세금률(稅金率)을 올려야될 사람도 부회의원(府會議員)과의 정실관게와 기타미묘한 공작으로 말미암아 도리혀 낫추어정한례도 적지안햇고 또한시골서 세금만히 물기가 실혀서 서울로 도피해온 재산가들에 대하야 부당국자의 재산상황조사의 불충실로 말미암아 너무도 당치안흔 소액이 거나 심한자는 세금을 물지안코도 교묘히 이리저리 이사를다니면서 지내는 사람도 만흔터이여서 일반는 잇는사람들은 이 불공평한 처리에대하야 비난이적지안햇다 그래서 금년세금사정은 이런 사정을 참고하야 냉정히 또는 공정히 그등급을 정하지안흐면 안되리라는 여론이벌서부터 일어나고잇다

달더이다한다

優良勞働者는 登錄키로決定
咸北道의勞働對策

【羅南】관공영(官公營)에 민영(民營) 토목건축사업(土木建築事業)이 총공비 삼천만원에달하고 그중임금만도 근일천만원에 넘치는함북도의 토목년도에 대비코저 소집된도내 부윤 군수 서장회의(府尹郡守署長會議)는지난팔일오전아홉시부터 도청회의실에서 열렷다

참석자는 아도지사(兒島知事) 이하 도청간부와 총독부측에서 류생사회과장(柳生社會課長)도내 각부윤 군수 서장등으로 이회의의 내용이자못주목되는바 토의사항으로제시된

一、勞働力調整에關한事項
二、勞働者募集待遇에關한事項
三、保護指導監督에關한事項

세개조항중에는 특히이채를띄우고잇는 결론이 창안되야 일반의 주목을 끌고잇다

그는곳 우량한 로동자를우대한다는 의미에서 고안한 로동자등록제도(勞働者登錄制度)로 한번등록된 로동자는 그 공사가 계속되는동안은 물론 우대를받지만 한번공사가 끗나드라도 다른공사장에 옴겨가는데 우선권(優先權)을가게 되다는것이다

이외에도 밥장제도(飯場制度) 쟁탈방지(爭奪防止) 풍기취체(風紀取締) 휴양오락설비(休養娛樂設備)등에대한 문제가 론의되얏다한다 역시그가운데서 특성을 보이는것은 전기의 등록제도로 우량자의 선정표준여하와 이제도의 운용여하에는 상당한 관심이 집중될것으로 보인다한다

文藝協會를創設 社會敎化에進出
日前、朝鮮호텔의會合協議로 五月一日에發表式

총독부사회교육과(社會敎育課)에서는 일전 조선호텔로 리광수(李光洙)최남선(崔南善) 김영환(金永煥)씨외에 시、곡、가요(詩、曲、歌謠)등작가 삼십명을초청하야 조선가요、기곡등을 일층개선하야 사회교화사업에적응하도록하는문제를가지고 관상련의하결과조선문예협회(朝鮮文藝協會)란단인 시인을중심으로 하는단체를 조직하야가지고 위선일반의심금(心琴)을 울릴만한 가요 시곡을만드러서 흥행업자와 『레코―드』등의를일반사회교화사업이효과적으로 진척할터이라는데문예협회창립총회는 오는 오월일일 조선『호텔』에서 개최

五月初부터實施될 釜山市街地計畫案
昭和四十年에는人口四十萬名目標로
面積八千四百萬平米

【釜山】부산부시가지 계획구역(市街地計畫區域) 동가로(街路)는그 토지구획정리(土地區劃整理)는그간총독부당국에서 신중히 심의중이던바 수일전에 정식결정되여 지난칠일 부산부에 회부되엿는데 그내용의대강을 보건대 소화사십년을계획목표년도로하고 인구사십만명면적팔천사백십오만륙천삼백평방미돌거주가능면적삼천구백십사만평방미돌 거주가능면적에 대하야는 일인당평균 백평방미돌이며구획정리면적은륙백이십일만사천평방미돌이다 오는 오월일일부터 시행한다고하며 시가지계획가로의 등급과넓이의 표준은 대로(大路)는 제일류가 넓이(幅員)삼십사미돌이상동이류는 이십팔미돌이상 동삼류는 이십사미돌이상이고 중로(中路)는 제일류가 넓이(幅員) 이십미돌이상 동이류 십오미돌이상 동삼류십이미돌이상소로(小路)는 십이미돌미만되는것인데 그대개는 다음과갓고 시행일부터부청과경남도청에서관게도면을일반에게종람시킨다고한다

道路計畫大綱

幅員	起點	主經過地	終點
三四	大倉町四丁目	草梁驛後	佐川町
三四	凡一町		凡一町
三〇	草梁町	佐川町	凡一町
三〇	佐川町		同右
三〇	凡一町	門峴里	大淵里
三四	大倉町三丁目	大廳町	富民町地方法院東南角
三四	昭和通一丁目	幸町	大廳町二丁目
三四	富平町一丁目	富平町	富平町三丁目
三四	昭和通四丁目		南富民町南部
三四	草場町、大正公園南部	道廳前	大新町順治病院東北角
三四	榮町		釜山普校北側瀛州町北部
三四	佐川町		凡一町
三四	大淵里		大淵里
三四	同右		戡蠻里
三四	同右		大淵里
三四	同右		大淵里
三四	凡一町	門峴里	田浦里
三四	同右		同右
二〇	大新町、順治病院東北角刑務所西側		大新町運動場前
三〇	同右	大新町西角	草梁町
三〇	賣水町二丁目	中島町一丁目西北角	同右
三〇	南富民町南部		子城臺凡一町子城臺東側
三〇	第四小學校南方六三〇米	松島海水浴場西方	
三〇	牧島水道配水所西方	瀛仙町	移出牛檢疫場西方
三〇	釜山港埋築地	立石埋立地	牛岩里
三〇	同右	榮町三丁目	大峴里
三〇	同右	草梁町	門峴里
三〇	同右	草梁町沙道病院東側	

幅員	起點	主經過地	終點
三〇	同右		草梁町
三〇	同右		同右
三〇	凡一町		子城臺南側
三〇	同右		
三〇	大淵里		
三〇	同右		
三〇	凡一町牛市場北側		

以下略

朝鮮滿洲間의 防疫徹底企圖

만주국의 인축전염병이 르루히 조선안으로 침입하는 위험이잇슴으로 경무국 위생과에서는 그때마다 국경방면 방역에 노력하여섯다 그러나 다만 조선내의 방역뿐아니라만주에서도 전염병의 근절을기하는방침미테 금후매년일회식조선만주의방역회의를 개최하고 량자의 련락협력을 도모하기로하엿다 그리하야 제일회회의를 오는오월상순경에 개최하기로하엿다 그리고 특히 조선만주의 접양지의 현지방역에관하야는 필요에응하야 각기 협의를 거듭하야 기민한 련락을 도모할터이라한다

物價高時代의特例 請負契約에賠償制度
內務局에서具體案作成中

세계적군수『인푸레』경기는집풍적으로 예산을 광대케하야철재(鐵材)랑등을 필두로 일시고개물속이든 일반물가는 다시폭등을 고속도적으로 계속하야민중생활안정의 문제를 중대시하게되는이때 총독부내무국(內務局)에서는 금년도 평대한토목공사예산 시행에대하야 폭등하는 물가의 정세에비취워 려러가지 시설사업진행에 지장홈이르킬염려가 업지안흠으로 종래회계법규(會計法規)상전혀 이례(異例)되는 청부계약에 손해보상제도를 새로제정하야 실행하고자 방금구체안을 작성중이다 이것은 최근평창한 토목공사의 청부업자에게는 혹수 물가뜽등 축 물가피적(不可避的)경제정세와 불가측적(不可測的)천변지재등의 변화로 최초계약액보다 실지 공사비가 초과하야 물소한손해를 입는경우가 만흠으로 이것을 일부보조하라는 것인데 이것은 민법의 계약편(契約篇)을 규초로한 현행회계법규운용상에 특례를 신설하야사회적으로 합리화하랴는것이다

探勝家의不注意로 古刹毘盧菴燒失
物質損害만四千餘圓

【妙香山】평북묘향산보현사산내 말사중비로암(平北妙香山普賢寺山內末寺中毘盧菴)은 력사가기픈 천년고찰(古刹)인데 금월상일에 화재가일어나서 전부소실되얏다는데 발화원인은 평양도립의원 원장급천(平壤道立醫院院長及川)씨일행십여명이 람승하려와다가 보현사에서떠나 비로암(毘盧菴)으로향하야 가든도중에 중비로에 들려 불을노코쫓차이다가 붓기시작함으로 일행집에밋처 은 소화에로력하얏스나 인적부도처인 산중임으로 엇지할수업서 약여섯시간에 전부소실하얏다는데 이중비로는 보현사와비로봉사이에잇서서 일반등산객의 업지못할요처이며 겸하야 산내는 제일로가는경치의 암자가 업서저서 등산객의 불편은물론 이고대사찰의가치는 논할수도업거니와 지금건축하려면 삼사천원이들리라고한다

淸津蘇聯領事館 六萬六千餘圓에賣身
賣買交涉마침내落着

【淸津支局發電】일즉총독부측과 『싸베―트』경성주재총령사관과사이에 매매교섭이 진행되고잇든 청진 원로서아령사관은 그간량자의 평가문제로 지연되고잇섯는데 약일주일전에 륙만륙천원에 락착을보게되여 정식조인을 하엿다고한다 팔일 경성총령사관의 사무관『카스파로푸』씨가청진에와서 세금체납등을 정리한 다음에 도라가다 이청사를산주인은 만철(滿鐵)북선사무소로그 용도는 아직알수업스나 그간총독부측간에 너코교섭하여온것이로오든 십칠일 총령사아이신씨의 래청을기다려 정식으로인도하게되엿다한다 이로서 오랫동안문제가 되엿든 청진로서아령사관문제도 락착이되고 아프로『싸베―트』측에서 령사관의증설을 하게되드라도 이곳의부활은업스리라고 생각되며 여기도 『싸베―트』측의대일(對日)정책의 일단을 엿볼수잇다한다

註文한藥바더보니 空箱·貝殼만갓득
엉터리賣藥商元山에橫行

【元山】원산경찰서에 달한정보에 의하면 경성락원정 이백구번지한성약관(漢城藥館)외교원이란성윤경(成允慶)(三〇)외 일명은 수개월전부터 함남일대로 돌아단기며 약을주문밧고서는 계약금으로 얼마식 편취해먹고 뷘상자등을 약으로 송부한사실이 잇다고한다 그일례를들면 전기두명은 지난달하순경 함주군주남면 흥상리(咸州郡朱南面興上里) 매약청매영업자 김기수(金基洙)에게가서 정가의 사할오분의 리익을주고 줄라서매약위탁판매게약을 맺는동시 계약금으로 삼십원을 편취하고돌아가서는 아모가치업는 뷘상자 혹은 조개껍질속에 일전자리전 동화(銅貨)등을 너허서 보내온 사실이판명되엿다고한다 원산서에서는 이러한사실에비추어관내각주재소에전기와까흔자의 횡행에 주의하도록 통고하얏다고하는데 일반 매약판매업자의 주의할사실이라고한다

生活難을참다못해 少婦의結項自殺

【大浦】지난이일 새여오는 봄새벽—세상은 아직 춘곤에어지러운잠을 깨기도전—남편과자식들의 고요히잠든 틈을타서 최후의결심을 가슴에품고 도라서지안는 발길을 뒷동산인 주황봉(朱凰峰)을 향하여 울울한안개속에 최종의눈물비를 뿌려가면서 사파에 싸인서름을 한발의 허리띄에 자기의목과 함께 매여 소나무가지에 거러두고인생의 최종의길을 떠나간 여자가잇다……그는 양양군 도천면 상도문리(道川面上道門里)전영록(全永錄)의안해 김성녀(金姓女)(二〇)로서 그원인을듯건대 봄지간곤한 살림사리에 작년수해당시 그나마 가장집물까지 모조리 류실을당하고 그날그날의생게를 초근목피로 연명하여오다가 그역 더지속할수업서 지리진 삼신의 고뢰를 비관하고그와가티 자살한것이라고한다

후일곱시쯤 부내로고산정(老姑山町) 이십팔번지에사는 림기선(林基善)의손녀 림순이(林順伊)(七)는 집을나갓다는데 길을잃고

아 드러오지안는다는데 순이는 불근저고리에 청치마를 입고 머리는단발햇다고한다

東滿가는旅券 十日부터發行

【羅南】훈춘방면(琿春方面)에드러가는 려행자 이주자(旅行者 移住者)에게 려행권(旅行券)발행의 확호한대책이업서 불편이 막심하든차 십일부터 우선 급박한당면문제를 해결시키고저 국경시대의 각경찰서에서 림시변법으로려행권을발행하기로되얏다한다 이역시아즉확실한법규에의한것이 아닌만큼 불완전한것임에는 틀림업고 장차근본적대책이확립되기를 기대하고잇다한다

松洞)에잇는 도유림제탄소(道有林製炭所)에서 불이부터 부근의 삼림에 연소하야 화염이충천하고 일시는 연소가 심할까바크게 우려되엿스나 겨우 진화하게되엿다 소실면적(燒失面積)은 약이천평으로 손해는 비교적적어 일백수십원에 달하리라한다

岩磐이떠러저 人夫二名死傷

【咸興】지난오일오전한시쯤 함주군하기천면(下岐川面) 장진수전제사수로(第四水路) 제삼암거(暗渠)횡항(橫坑)안에서 일하고잇든 로동자두명은 돌연큰암반(岩磐)이떠러저서 그중 덕환수부(德丸秀夫)(二七)는 즉사하고리종기(李鍾基)(二七)는 빈사의중상을입엇다한다

마루에논百圓 바람가티紛失

팔일오후한시쯤 부내 례지정(禮智町)사정목 일백팔십구번지 청일약방 조인섭(趙寅燮)씨가자기집 급사 최명기(崔命基)(一七)를식여서 부내 장사정(長沙町) 일백륙십오번지 최모(崔某)방에 도입백원을 가져다주라하야 현금백원을 가지고갓스나 최모의 부인만 잇스므로 그부인에게 백원을준것을압마루에 잠간노아둔 사이에 업서젓다는데 범인은 장사정(長沙町)일백륙십륙번지에 사는 전과륙범류택기(柳澤基)(三三)가아닌가하야 부내각서에서는 그의행방을엄탐중이라한다

煙草小賣商만울리는 換錢票僞造犯

【大邱】세번째나 소위체변조사건이또발생—대구경찰서에서는위조소위체범인을 체포하고저 거리거리에 경게망을펴고 활동을 계속하고잇는데 범인은 교묘히 경게망을피하야 륙일오후일곱시쯤에 동운정(東雲町)일백오십삼번지 송옥(松屋)담배가게에 외모가 일본내지인비슷한사나이가 차저와서 대구지방전매국 송기건태랑(松崎健太郞)이란 명함을 내고 이십원짜리 소위체를 보이고 담배한통을사고 잔돈십륙원을 차저갓는데 전기송옥은 칠일우편국에가서 현금과 교환하려갓다가 위조인것을 판명하엿다한다 이번소위체변조사건의 피해자는 전부 담배소매점인관게로대구관내각소매소에서도 관내전소매인에게 주의의통첩을발하엿다고한다

鏡城에白晝大火

【羅南】지난칠일 오전령시쯤경성군 룡성면송흥(鏡城郡 龍城面

깨소링引火로火傷

【大田】지난칠일오후세시경즘일정소야자동차부(小野自動車部)견습생 리종태(李鐘泰)(二〇)가자동차 기게를 수선하든중에 『깨소링』에 불이부터 기게가 폭발하는바람에 견습생리창득(李昌得)(一七)에게불붓든『깨소링』이뛰여 그는중상을 당하야 빈사상태에 빠젓다고한다

祭基町길거리에 어린이屍體遺棄
通行人이發見코報告

구일오후일곱시쯤하야 부내제기정(祭基町)길가에 어린이시체가 버려저잇는것을 통행인이발견하고 소관동대문경찰서에 보고하여왓슴으로 그서에서는 곳경찰의를 청하야 검시한결과 병사인것이 판명되엿스나 계속하야 시체를유기한범인을 수색중이라한다

스포―츠欄

上海籠球團日本遠征

【上海七日發同盟】中華民國籠球界의雄! 上海中華籠球會『코―취』黎寶駿以下一行十一名은六日上海出發 日本遠征의途에 오르바 神戶到着은 十日의豫定이며 十四日까지에 關西에서 一回戰과十五日부터 廿日까지東京에 滯在하야 其間大學籠球와 三回戰을 行하기로되엿는데 『一行멤버―』는 다음과갓다

▲코―취=黎寶駿▲마네―저=沈昆南▲主將=于南珍▲選手=蔡演雄 邵耀雅 尹貴仁 顧振元 馮念華 周錫雲 陳宗祺、陳祥龍

利用되는伯林大會場

伯林올림픽大會가 끗난後 其宏壯한 設備를자랑하든 伯林올림픽競技場의 利用에關하야서는 十二萬人을 收容한大스타디움은 代表的蹴球에 하키―競技場은 하키―試合에使用하게되엿스며 水泳場은 體操學校와軍隊의 水泳練習에 또는 馬術과뽈로―를 行하여온독『마이프엘드』는『메데이』에『나치스』黨의데몬스트레슌』을 開催할때 五十萬人의黨員이 이에 參加하기로되엿다 그리고『가르밋슈』의 冬期競技場은 國際的競技大會또는 全獨逸選手權大會에 提供하고잇다 大스타디움 하키―場水泳場은 國立競技場管理局에서管理하는 한便으로『데임―』博士가取締하고잇스며 올림픽村은 昨年秋期부터 步兵聯隊가 發任하고잇다한다

가―랜드氏訪日

第十二回올림픽東京大會의 開催實現에 잇서『라투―르』伯과 함께 盡力한 米國I·O·C委員『윌리암·메이·가―랜드』氏는 來十五日橫濱入港의 郵船淺間丸으로夫人 令息等同伴하야訪日할터인데 이에 압서 同氏歡迎에對한 協議會는 지난六日正午부터 虎之門滿鐵빌內에잇는『에드일』에서 開催하고 諸般歡迎에關한事項을 協議하엿다한다

世界的·造血·強壯·強精特効劑

판토크린
PANTOCRINE
USSR

(花鹿茸精血)

(蘇聯製)

판토크린의藥理的作用

(1) 造血機能增進, 骨組織形成堅固, 新陳代謝, 成長及組織新生의促進, 消炎作用等에 依하야 虛弱疲勞를 恢復治癒함
(2) 多量의 男性호루몬含有에 依하야 血管 特히 生殖器를 刺戟함으로써 生殖性, 神經衰弱, 早漏, 陰萎, 夢泄等에 再造的特効를奏함。
(3) 優秀한 强心作用을 發揮하야 衰弱한心臟을恢復强健케함。
(4) 消化器系統에 適用하면 胃及膵의內分泌를 促進하야 醱酵力을 增進하며 胃腸의收縮力及 便秘症을 整調함。
(5) 利尿作用이 優秀하야 排泄量을增加함
(6) 造血, 皮膚硬化, 新陳代謝, 組織新生, 消炎止血作用等에依하야 外傷, 膿瘍其他一般 切開手術後의 癒合을促進함。

適應症

貧血·一般虛弱·心臟疾患
心悸亢進症·生殖性神經衰弱·陰萎早漏
夢泄·老衰·神經衰弱
肺結核·憂鬱症·腺病質
產後衰弱·病後衰弱·肋膜炎
消化不良·慢性便秘·食慾不振
萎黃病·子宮出血·帶下
外傷·膿瘍及切開手術後。

包裝及定價
內服液 30瓩 (約15日分) 7.50
注射 1瓩6管入 9.00

製造元 蘇聯國立內分泌研究所
直輸入發賣元 共生藥業株式會社
京城鍾路一丁目七一 電光局二五四七番 振替京城二二〇〇二

全鮮有名藥房에서販賣。文獻及說明書送呈。

レコード 蓄音器 樂器
カタログ進呈
卸問屋 名古屋市西區伏見町 菊谷商店

多產
養鷄時報無代進呈
理想的放飼管理種鷄より生產せる强健無比多產雛
良初生雛提供
名古屋市中區廣路町三七 服部養鷄園

春はカメラ
全國で大評判の 東京カメラ
◆暗室不用カメラ 五拾錢より弐拾四圓迄
◆ロールフヰルム用カメラ 七圓より七十圓迄
カタログ要郵券弐錢
特約店御希望の方は店名印押捺の事
名古屋市東區大津町 東京カメラ製作所 振替名古屋五〇〇七番
特約店
朝鮮釜山洑一町(朝紡入口)……第一寫眞館
平北郭山驛前……郭山カメラ店
京畿道江華邑內……江華書店
平北宣川本町……萬貨商店
會寧邑銀座通……東興堂
咸南永興邑內……文化書店
江原道江陵邑錦町……昌盛寫眞店
平北雲山郡北鎭市……李永傑商店
咸北吉州邑內……李龍鉉商店
咸北淸津府新岩洞……昌盛商店

日·英·米·獨·佛特許
器械鍼療法
奥村療法 朝鮮學院
◎實地講習科 ◎通信講習科 ◎速成講習科
每月五日開講
學則及文獻送呈(郵券四錢要)
◎所在地=京城府大和町三丁目五五番地
◎本院 大阪市西區江戶堀下通五丁目 電話土佐堀三八四三番
◇特典=修了者全部無試驗開業ヲ得

軍手製造
이은자리업는軍手
갈치지안어도
이은자리업는軍手
製造家募集
京城府西大門町一八四番地 常盤商會京城支店
大邱府壽町三九番地 常盤商會大邱營業所
東京市神田區五軒町九番地 常盤商會本店

痔疾 專門 回春堂醫院
手術치안코服藥과注射로治療
京城惠化町一〇九ノ一

生徒募集
東亞自動車學校
運轉技術正確養成、學費低廉、就職確實
寄宿舍完備、實習車完備、教材豊富
奉天商埠地三經路八緯路一六四
◎規則書請求次第送呈(要二錢切手)

相談無料 照會要郵料
鼻·眼·顏面整形
여드름·죽은깨·사마구
淸華醫院
鍾路二ノ七三

京城版

町費徵收만汲汲 事業에는等閑

市內無能町會에非難

경성부내의현재 정회(町會)는 이백사십개인데 이에대하야 경성부에서는 한정회에대하야 평균일백이십원식 보조하기로되엿스므로 합계이만구천팔백원이나된다 그러고 각정회에서는 집집마다 매월최저십전으로부터최고오십전 혹은일원까지 징수하여 쓰든터인데 정회에서는 하는 사업이라는 것은 초상난집에 등을 켜주는것을 비롯하야 성적 조흔곳으로서 길에물을뿌리는것쯤이고 그밧게는모든 단체 혹은 경성부청 파출경찰서의 심부름을 하여주고잇는것이 대부분의 일이다 정회는 자치단체(自治團體)로조직되여 정내의 복리증진(福利增進)을 목적하고 사업을 진행하려는것이 중요한 임무인데 실제는 그목적에 위반되는 다른관청일을 보조하고잇는 형편이여서 일반식자들은 현재의정회를 급속히 개조하지안호면도리혀 정민에 대하야 폐해를끼치는일이 만흘터이라고 부르지즈고잇다

그러고 부내모정회에서는 작년여름에 그동리우물 징용이되여 페되여서 개축하겟다고 목수를 시켜서 그비용으로 매호에 오십전 혹은 일원식 거두어가지고 가고서는 벌서 일구삭이지난 오늘에도 한등개축에 착수 하지안코 아무소식이 업스므로 정민은 그돈을 함부로 써버린것으로 짐작하고 비난하고잇는터이라한다

長濟普校同窓會

부내장교정(長橋町)에잇는 장흥보통학교(長興普通學校)동창회에서는 십일일오후二시부터 그학교내에서 정기총회를 열터인데 회원들은 다수참석하여주기를바란다고한다

開城春季淸潔

【개성】 부내의 춘기청결 시행은 작기일자 순서대로 시행하게되엿다한다

(施行日)　(施行町)
▲四月十二日=大平町 南山町
▲〃十三日=大和町 西本町
▲〃十四日=京町 宮町 南本町
▲〃十五日=東本町 元町
▲〃十六日=北本町 滿月町
▲〃十七日=高麗町 池町

七十老人轢殺

【장단】 지난칠일 락도면지경리(樂道面 地境里)에사는 류모(柳某)라는노인이 칠십오세의 고령자이니만큼 기적소리를듯지못하고 철도길을 건너가다가 드듸여 렬차에 치여 무참하게도즉엇는데 시체는 즉시 유족에게 인도되엿다한다

仁川商圈을威嚇하는 沿岸의航路問題

荷主船主等이座談會를開催 大型船을配置要望

【인천】 인천은서해안중앙에처하야 잇는만큼 남북각기방상권에 잇서서 가장 큰역활을하고잇슴은 현실이 증명하는바와갓거니와 작금해주(海州)지방의발달로 인천의상권은 점점위축되고잇다 남지방의현상을 조사하드라도아즉화물에대하야는 정기선이업서 적지안흔불편을주고 잇슬뿐아니라여상권의발달을보여 주지못하고잇슴으로 향상이를유감으로생각하든중 서산(瑞山)등지에서는백여톤이상의 우수선의회참을요망하는등 문제는 점점구체화하고잇슴으로 인천선주협회에서는 지난칠일연안 항로좌담회를 개최하고 남부항로지방을 실지시찰하고온 상공회의소 허인준(許仁濬) 고정(高井)량씨의 보고가끗난후 화주와선주간에서는 백석포(白石浦)도로개수 인천서산간의항로연락등의 토의가잇서 문제는점점구체화하고잇다한다

紅裙黨의坑議

일홈은藝妓라하고 몸檢査가웬말?

【개성】 소위 예기(藝妓)라하면 작부나 창기와달라 화류계에선 종류 계급에속한다고 볼수잇스나 오늘날개성에잇는 기생들은 일홈만『예기』라햇지 매춘부나 다름업는 취급을당해왓섯다 그래서 그들은 한달이면 네번식매토요일마다 창기와가티 개성도립의원(開城道立醫院)에나가서 몸검사를 하지안호면 기생노릇을못하게되엿다 이러한 검사제도는물론 화류병을예방하기위한 경찰당국의 정책이라볼수잇스나 직접 몸검사를당하는기생들은 매주일마다 검사마지러가기가 도수장에 가는 소와갓다하여 참아못할 노릇이라고 호소해왓섯다 그런중 더욱이 손님이 번화한 전기병원까지 떼지여몰려가서 검사를 맛는다함은 피차간 면목업는일이라고 불평을투차 권번당국에 진정햇든바 방금 개성권번(開城券番)당국은그들의 대우개선문제에 경찰당국과 도립의원당국에 진정타협중이라한다 그내용인즉 현재권번부근에잇는 예전 야명권번(夜明券番)구사에 화류병 검사실을 따로히 설치할터이니 검사일엔 의사가 직접출두하야 달란것이다 그리고 검사의 결과로보아 몸이깨끗한 기생은 한달에 한번만 검사를맛도록 해달라는것인데 아마 오는 오월부터는 실행될것갓다고도한다

府東部出張所 新設里로移轉

新築事務所의落成으로 十二日부터事務開始

작년칠월부터 부내신설정(新設町)에건축중이든 경성부동부출장소(東部出張所)는 요지음에 락성되엿스므로 가사무소인 인현(仁峴)공립보통학교로 부터 십일에 이사하야 십이일 부터 그곳에서 사무를 보기로 되엿다한다

공비는 삼만사천십팔원이며 건평(建坪)은 이백구십륙평방미돌(平方米突)사십말이고철근(鐵筋)과벽돌로지은 삼층집이라한다

鰒魚中毒絶命

부내염리정산공동묘지토막에사는 사귀엽(史貴燁)의모 리창옥(李昌玉)이가 남대문시장에서 복아지알을주어다 먹엇다는데 그에중독되여동일에사망하엿다한다

無敵拳豪를마저 拳鬪界의旋風的人氣

家庭에도라가선至極한孝子

玄海男君渡米送別試合

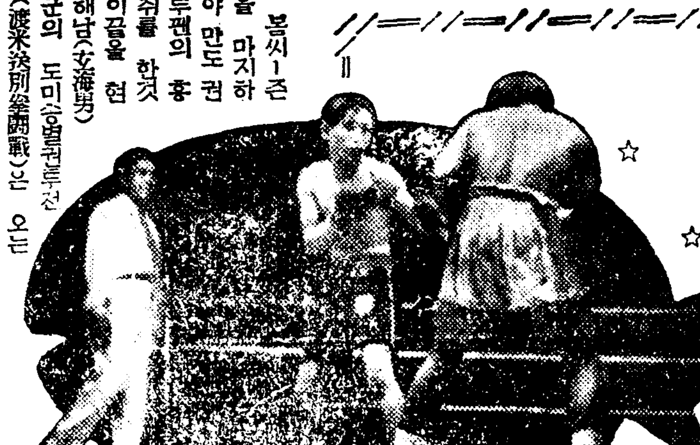

봄시-즌을 마지하야 만도 권투팬의 흥취를 한것 이끌을 현해남(玄海男)군의 도미(渡米)송별권투전(渡米送別拳鬪戰)은 오는 십삼일밤일곱시부터 경성운동장(京城運動場)특설링에서 거행하기로되엿다 항도에서 처음으로 그의 독특한 묘기를 발휘할 현군은 이미 입경하야 긴장과 흥분에싸여 연습을개시하엿는데 군의 상대자는 금명간에 결정 발표하기로되엿다 전일본직업권투계의 영예를 한몸에 실고잇는 현군이 경성무대에데뷰한다는 쾌보가발표되자 권투팬들은 비상한흥미와 기대로서 오직 이날을 기다리고잇슴이다 현군이 권투의『메카』미국(米國)의 세계무대를 향하기 까지에는 실로눈물겨운 분투의흔적을여슬수잇스니 군이 동경 대판 그리고『마니라』에까지원정하야 사계의당당한 일류들과 열네번대전하야 세번을첫스나 그나마백중지세를보이면서도 또하지아니한판정을 바든것뿐이요 전승에가까운 전적을남기엇다 군이 열아홉살에 제주도성산면신산리 (濟州島城山面新山里)를 적수공권으로 떠나 성공의길을 찻는것이 바로 권투로 출세할 것을 결심하고 피땀을흘려가며 분투한결과 사변만인 금춘에푼푼히모흔 보수금(報酬金)을 가지고 향리에도라가 약간의채전(菜田)을사서 농사짓는 어머니를깃부게한 효성이지극한 스포-츠맨이라한다 군의본명은 현재당(玄才棠)이라고부르나 현해탄(玄海灘)을 건너간 조선남아를의미하야 현해남이라는『링네임』을지어섯다한다 군의전적을 소개하면 다음과갓다 (『마니라』에서 열린 현군과멘디오라의 전적(?)

玄君의戰績

一九三五年十一月廿四日 長南(銀拳)KO勝
同年十二月十一日 增村(大日)勝
同年十二月廿五日 牧野(東邦)勝
一九三六年一月十五日 野崎(第一)勝
同年二月十二日 大津(極東)勝
同年二月廿五日 藤川(日米)勝
同年三月六日 릿틀·뻬조(比人)敗
同年五月二日 스타프리스코(同)勝
同年六月三日 쪼·멘디오라(同)敗
同年十月六日 大津(極東)敗
同年十月六日 高見(日米)勝
同年十二月廿日 이-글(比人)無勝負
同年十二月卅日 베라스코(布哇)無勝負
一九三七年三月六日 小池(日拳)勝

스포-츠欄

우리選手들의 走法을檢討

權泰夏

休暇를 利用하야 오래간만에故鄕을 訪問하엿드니 때마츰그날이바로 第五回京仁間驛傳競走大會가 열리는날이라 偶然이 鄕土健脚陣의 勇敢한 競走를 求景하게되엿섯다 그러나 나는 旅行中의일이라 充分치못한 觀察을 무릅쓰고 當日에 늣긴바 參加選手의 運營이라고도할수잇는 二三의 欠點과 그欠點의 改良方法에 對하야 所信을 記述하야 賢明한 諸位의 批評을 밧고저한다

第一은 體力을 充分히 發揮치못하는欠點

아스리-트個人이 自己가 所有한바의 體力을 어느程度까지 發揮할수잇는가? 이點에 對하여서는 硏究者에따라 其解說이 相異함으로 어떠타고斷言할수는업스나 筆者의 經驗과 世界陸上界의 第一線에서活躍하고잇는 選手들의 經驗에 비치워보아 우리選手들의 大部分은 實力을 가지고도 能히發揮하는方法의 訓練과 經驗이 不足함으로 잇는바 實力을 마음것發揮치못한다는점으로遺憾이다 이것의 原因이 어느點에잇는냐?고問한다면 나는試合치안코 猛烈한練習이不足한까닭이라고 斷言한다 中長距離라는種目은 呼吸의困難과心臟의 壓迫으로 因하야오는 苦痛을 征服하는데잇서勝敗가 決定되는것이다 따라서優勝者는 敗退者보다 苦痛을 더完全히 征服한者라고도볼수잇스니 上記의 理論에 비취워 우리人生의 鬪爭生活에 하야서도 適用할수잇다 陸上競技가 다른競技와 相異한點이 만호나 其中에도 重要한點을 말하면 肉體의苦痛征服換言하면 勝敗의原因은 오로지 忍耐力에잇다는點이다 次로 對話까지하는 選手는 意識的으로 理想的으로 發揮치못한것을 證明하고잇다 이와가튼欠點을 改良하라면 練習中에는 肉身의 苦痛으로 意識이不明할때까지 이르도록 努力하야 自己의實力을 全的으로 發揮하는 百折不屈의精神을 涵養할必要가잇다

第二는 步調가不確定한欠點이다

『런닝』의 遲速은 步調步幅『빠운스』如何에 따라 決定되는것임으로 以上세가지를部分的으로 論議할수는 업는것이나 一般的으로 말하면 步調가느지면 步幅이넓어서『빠운스』를 利用하는點이 만호나 이와가튼 走法은 身長이矮小한競技者에게는 不適當하다 될수잇는대로 步調를 速히하면서『빠운스』를 活用할때에 好結果를 期待할수잇다고 斷言한다 伯林大會에서 優勝한 孫基禎君과三位의南昇龍兩君의走法을 보면 一分間에 百八十四、五의步調를繼續할때가 速十一哩以上의 速度를 維持하엿나 步調를 빨리하는 練習은 여러가지가 잇스나『스파이크슈-스』를신고 四百米를 一分以內에 뛰도록 練習하는것이 第一有効한 方法인듯하다 一九四〇年第十二回올림픽東京大會마라손에 優勝하고저하는 競技者가 잇거든四百米를 一分以內에 走破할速度를갓지안호면 안될나 以上二大缺點外에도 改良할點이 만타고 생각하나 個人의 競技에 對한經驗、生活方式、또는 競技目的等에 對하야 잘아지못함으로 後日의 機會를 約束하고 이번에는 이것으로서 所感의 한토막을 記述하는바이다

運動界人事·集會

▲金容植君(前흘린피蹴球選手)今春普專을마치고 早大法學部에入學하야 아프로는 早大의重鎭으로 活躍할터이라한다
▲姜樂遠氏(遞信局庭球選手) 이번鮮滿拓殖에轉勤

今日의運動

▲卓球=第十回全朝鮮卓球大會는(硬式도兼行)午後一時부터 鐘路青年會運動室에서擧行
▲럭비=朝鮮럭비-協會主催春期戰第十六日 培材高普對朝鮮殖產第三回戰 午後三時 京商對遞商 午後四時 以上龍山球場

長篇小說

어머니【10】

李箕永作　鄭玄雄畫

第一、靑孀寡

한강의여름 (四)

「글세 이게 무슨짓이야 누가 보면 어쩌라구」

창규는 망살 뻘뻘 흘리면서 정줄을 모르고잇다가, 인숙의억개를 흔들면서 달래엿다。 그는 원드리를 벗어부첫다。

인숙은 그럴수록 점점더 우름소리를 솟구치며 뿌리친다。

「아이, 왜 이래요!」

「그럼 울지말란말야 어린애처럼 울기는 왜 우는게야 자ㅡ고만 그치고, 내말을 좀드러바요, 물론 나도 잘햇다는 것은 아니지만, 지난일을 새삼스레 들추어내면 소용잇나 그러니 당신말 맛다나, 장차 닥처올일이나 잘처리하는것이 피차에 올치안은가베! 하니까, 당신말대로 다 들을테니 걱정마려요」

「내말대로 어떠케한단 말이여요?」

인숙은 눈물이 쏘다지는 얼굴을 처들고 창규를 노려본다。

「어떠케는 뭐 어떠케야! 당신이 나하고 정히 살기가 실타면, 말야 자식은 내가 걸르겟단말이지、그러치만 나는 지금도사랑……」

「말로하면 다-되는구면! 고만두어요、지금이고 그전이고 간에……흥! 아니꼬아라……사랑은무슨 기급을할 사랑이람……」

「글세 여보! 당신은 웨 이러우? 누구를 종애를 골리는 셈이요 히야까시를하는셈이요」

창규는 지질증이 나서、진저리를 첫다。

「겨우 고까지걸로…나도 당신에게 당한만콤은 보복을 하구말걸! 나가튼 년이야 한목숨이만 업서지면 고만이거든、죽기로 결심할바에야 세상에 무서울것이 뭐 잇겟소 나는 당신때문에 천지간에용납지못할 죄를 짓고 신세를 망첫는속、죽어맛당하고 죽어도 영겁으로 지옥귀신에 면치못하겟지요 그런데도 지금까지 못죽는것은 목숨이 아까운거 안이라、죄입는 어린자식과 불상하신 로친을 남기고 죽기가 불효막대하고……그들을 참아 떼노코 죽을수가 업기때문에……그러치안호면 어떤년이……뭘하려 여적못죽어지……흥!……그래사릿겟소 무슨 영화와 뒤끄를 보자구……어떠튼지 내가 죽일년이지 초년고생을 못면한 신세가 팔자를 고치랴건 되술받ㅡ 그러니까 여려소리같지도안시 공연히 건성으로 듯지말고 나하자는대로 해요! 그래야만 나도 최상가죄가 되지안구 당신도 무사할께니까……내가 지금 유치원에도 단길것을 단기는줄아우 나가튼 년이나 당신가튼 이는 남을 가리칠 자격이 벌서 업서졋서요! 당신은, 색마구, 난 미친년인걸 뭐!」

「아니, 누가 색마야?」

「그럼 당신이 색마지 뭐야!」

「허허ㅡ내가 색마야?」

하고 창규는 한바탕 얼빠진 우슴을 우섯다。

창규는 담배한개를 피여물고 나서

「당신은 나를 색마라고 합시다 그러나그만한 연애를한는 것은 현대청년으로는 누구나할수잇는 자유라고 하고십소。다만우리들 사이는 공교롭게일이꼬이느라고、임신을해서 지금가튼 고통을 사고 잇지만는 만일 그런일이 업섯다마 아무 파탈업시 지날것아니겟소」

하고 그는 넌짓이 손목을 잡는것을 인숙은 마치 송충이를 떼내버리듯 홀뿌리치며 톡 쏘아부첫다。

「뭐이 엇재? 그따위 뻔뻔스런소리를 뉘게다 하는게야ㅡ 나는 무슨말을 하든지간에 우리의 사랑을 진정이라고 인정하거든! 그것은 한강물이 마르고、남산의 솔뿌리가 죽을지언정……아니 당신이나 내가 다가튼 조혼(早婚)의 희생자가 아니겟소? 당신은 청상과부가되고, 나는 호라비는 아니라도 역시 조혼의 독배를 마시고……지금 안해와는 사실 살맛이 업거든ㅡ'엄부형'시하가 아니면 벌서 이혼을 햇슬게야! 아니 자식만 업서도 그래슬겐데 뭐라、올에 죽을지 내년에죽을지 모르거든……설사 또 그리치는 안터래도 알기쉽게비교해말해보자구ㅡ 홍수가 젓는데말야! 그홍수물이 곡식밧을 결단내다고、그게 홍수의 죄가될까? 조혼의 홍수가 잇는데는 정조(貞操)를흔히 직힐수가 누가 잇겟소! 그런데 뭘, 당신이나 내가그걸 죄악시하면서 일부러 고민할것이 뭐냐말야!」

창규는 그릇된 행실을 빗두러진이론으로 합리화하라고 구변을 잇는대로 동원(動員)식혀 보앗다。

緊急處分大投賣斷行 國民中學講義錄

左記國民中學全科講義錄十二卷十二冊合本定價十二圓인대今回整理를爲하야 但只一圓五十錢에投賣함(前金注文)送料廿一錢代引은一葉書로申込次第荷造發送(共一圓九十五錢送付할것)賣切되기前에至急注文하라!(萬一不合格은返金)

中學全學期十二卷十二冊一合本을단지一圓五十錢에投賣함

緊急處分으로內容見本은업다。

發賣元 大阪市東淀川區 振替大阪五六〇一四番 現代出版社

額椽仕組機械

裝飾用·面金·銀面

實物見本 要一圓

製造發賣元 高山額椽商會 名古屋市東區赤萩町 私書函名古屋 千種局第十號 カタログ要郵券二錢

多產鷄

理想的放飼管理種鷄より生産せる强健無比多産愛良初生雛提供

養鷄時報無代進呈

名古屋市中區廣路町三七 服部養鷄園

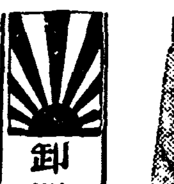

陸海軍改造編上靴(中古改造品) (茶利革) A品 二圓三十錢 新製品海軍式陸戰隊型 黑編上靴 A品二圓六十錢 三圓二十錢

新品海軍式水兵短靴 黑革 二圓九十錢 茶利革 二圓九十錢 海軍水兵黑革短靴(中古品) A品二圓四十錢 本品ハ海軍ノ拂下水兵短靴ヲ改造加工シタル中古品ニテ底ハ新品半張革ヲ打チ丈夫向品

最新流行スコッチラシャゴルフズボン 純毛 三圓六十錢 B品 二圓九十錢 C品 二圓五十錢

卸問屋 名古屋市東區淸水町局前 松山合名會社 電話東六二一九番 振替名古屋二一五一二番

ノーブルミシン

大特賣一臺九圓五十錢 一臺의小包送料一圓〇五錢 (說明書進呈)

素人이라도短期練習으로洋裁이나刺繡를 ... 寸法 ...

名古屋市中區老松町 伊藤利商店 振替名古屋一〇三七番

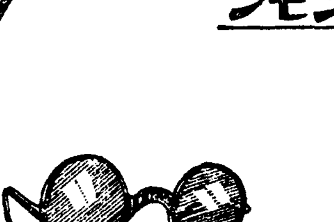

メガネ センモン

各眼科病院御指定 大學堂眼鏡店 京城本町二丁目 電本局②二七五 振京一一二九 カタログ送呈(要三錢)

癩病

世間은風病을不治病이라고한다 ... 釜山府草梁町回春藥院內癩病根絶策硏究所 大邱支店 大邱府南龍岡町裁判所前回春藥院

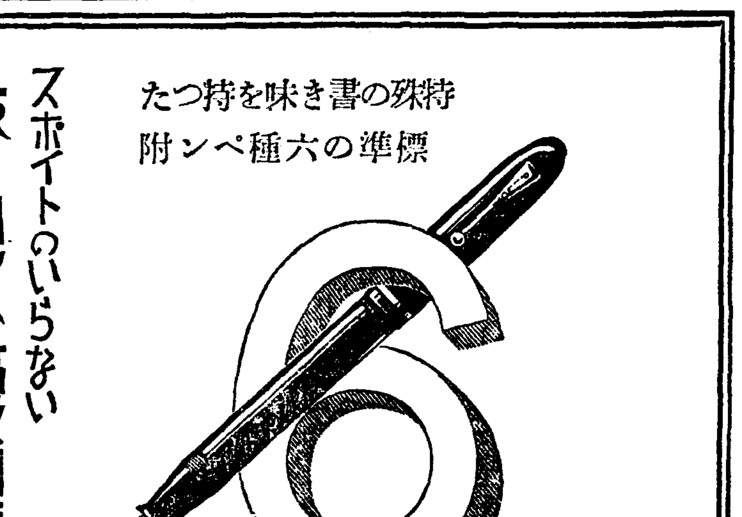

特殊の書き味を持つ 標準の六種ペン附 スポイトのいらない パイロット高級萬年筆 ¥5.00以上

京城鐘路一丁目二十七番地 パイロット萬年筆特約店楠商店 電話光化門三九六番 カタログ進呈

ツライ歯痛にスグキク今治水

瑞西製 特色 兩國海關稅金免除 哈爾賓洋行特賣

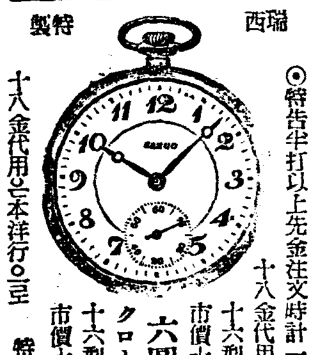
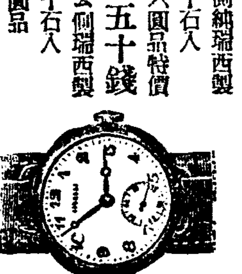
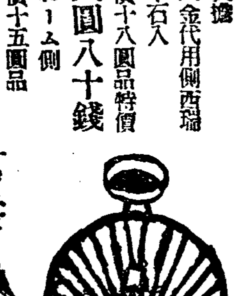
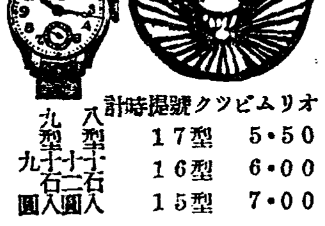

十八金代用側 ... 特價五圓 ... 六圓五十錢 ... 六圓八十錢 ... 特價六圓

オリムピック號提時計 九型 17型 5·50 16型 6·00 15型 7·00

特價八圓

ハルビン洋行時計部 滿洲國安東縣五番通 振替奉天二二九七番

若草劇 九日ヨリ五日間 (1)パ社ニュース 11·50 2·55 6·40 (2)シヤムパンワルツ 12·00 3·05 6·50 (3)大毎ニュース 1·35 4·40 8·30 (4)青春部隊 1·45 4·50 8·40

中央館 永樂町 本三〇一四 毎日晝夜三回興行 踊る一寸法師 片道切符

桃花劇場 闇の渡り鳥 天狗の安の巻

東洋劇場 神馬렉스의復讐 眞田十勇士 나는구머어리

團成社 青春의抗議 렘퓰의福귀신

明治座 4月10日より14日まで 朝日世界ニュース 京日世界ニュース 11·00 2·48 7·00 新道前篇 11·23 3·10 7·24 新道後篇 2·59 4·46 9·00

優美館 貫鐵町 電光三九五 純情海峽 將軍曉に死す

新富座 京城新堂町 電(本)五六七七番 忍術變의仇討 特急時代 엉터리大將

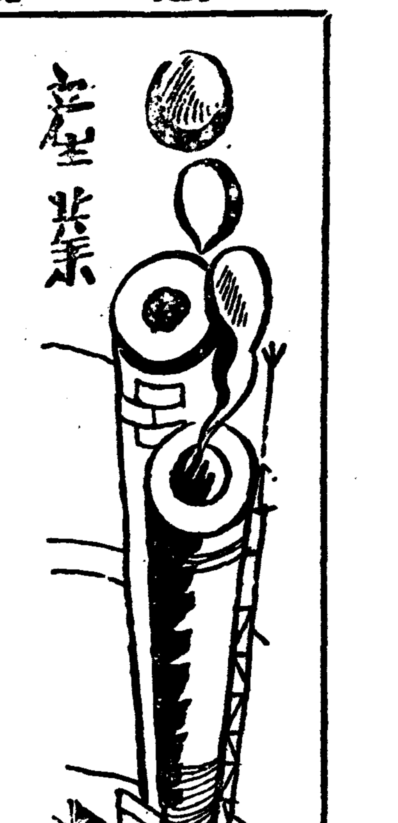

◆産◆業◆短◆信◆

▲新院 載寧郡新院面第六回各種品評會授賞式을 지난四日에 同地乾繭場에서 各關係者參席下에 開催하얏는데 受賞者는 堆肥에 四名 桑田에 三六名 農牒이 四個이라한다

▲舍人 平南順川郡 舍人金融組合에서는 來十七日 午前十時半부터 (第十八期定時總代會를) 其組合事務所에서 開催한다고한다

▲公州 忠南公州 儒城金融組合 第二十九回定期總代會는 來十四日午後一時에 當地公州郡廳에서 開催한다고한다 公州市街金融組合第十八期定時總代會는 來十九日午後一時에 當地公州內場에서 開催한다고한다

▲全州 全北道內 今年中産業組合設立認可된 各郡 新設組合의 第一回總會는 左記時日에 開催하고 新年度新事業과 役員을 選擧하얏다

▲完州郡九耳面産業組合은 去三月廿二日에 同組合에서 第一回總會를 開한後 組合長柳故亨 理事李聖用氏가 選擧되엇다

▲鎭安郡鎭安邑內 鎭安産業組合은 去三月二十七日에 同組合에서 第一回總會를 開催하얏는데 組合長金五奎 理事金永洙兩氏가 選擧되엇다

▲全州府內에잇는 全州産業組合은 去三月三十日午後一時부터 同組合倉庫에서 二百餘會員의參集으로 第一回總會를 開한後左記 役員及新事業에 決議가잇섯다

◇決議事項
一、販賣品=胡子、圃扇、朝鮮紙
一、購買品=肥料、日用品
一、加工品=一切

◇役員=組合長崔完謨 理事鄭台充

▲全州 全州郡農會의 主催로 棉作堆肥品評會審査는 今月十五日까지 棉田에 堆肥를 搬出케하고 段當三百貫以上 搬出者를 審査한後 選拔撤廢에依하야 一等二點 二等十六點 三等五十點으로 定하고 賞品을 受與키로되엇다고한다

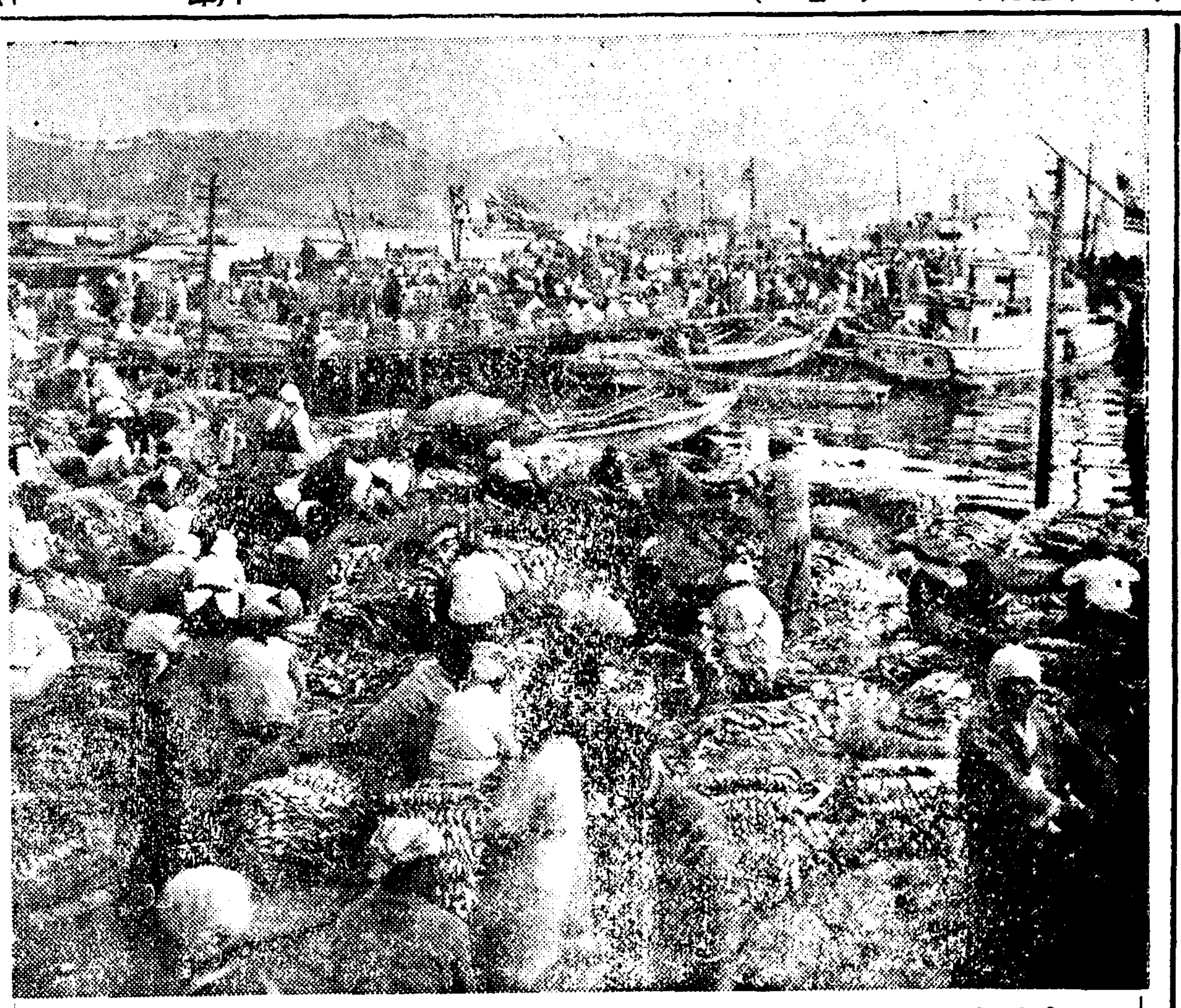

長箭港靑魚景氣

二千五百餘名의漁業者總出動 漁獲高一萬駄를突破

【長箭】 지난二月十四日부터 長箭港 압바다에 靑魚가 나타난以來 長箭의 靑魚基地二百六十二個所의 從業者 二千五百七十餘名과 關係者들은 기다리든 靑魚가 잡히게되어 漁村이 一時에 풍성풍성한 好景氣를 띄우게되엿다 지난五日까지 長箭漁業組合에 到達한 報告에依하면 漁獲高는 一萬七百五十八駄 十三萬連으로 販賣價額은 三十四萬九千二百八十八圓十一錢이라하며 아즉도 漁期가 約十五日이나 남어잇스므로 그期待가 더욱 크다고한다

寫眞은 長箭港共同棧橋의 靑魚陸揚과 結膊의 一場面

養蠶地順川에 植桑을奬勵

指導部落에만도七萬株配給 養蠶王國目標코邁進

【舍人】平南順川地方은 道內에서도 養蠶에 最適한氣候로서 農家의 有力한 副業品인 産繭量은 年年히 激增되는 現狀임으로 道內一位를 벌서 臨하게되고 漸次養蠶熱은 더욱 旺盛하고잇스므로 當局에서도 이에拍車를加하고저 植桑을 積極奬勵하고 잇는데 今年도 벌서補助植桑한것이 各面의 指導部落에 配給한것만도 아래와가티 七萬株에 達하고잇서 實로 養蠶王國을 建設할目標로서 今後一層 힘쓸 計畫이라하는바 其將來는 크게 期待되는바잇다 이제面別配給株數를보면 다음과갓다

▲順川 一一、二〇〇株 ▲舍人 六、〇〇〇株 ▲仙沼 三、八〇〇株 ▲新倉 七、六〇〇株 ▲慈山 四、六〇〇株 ▲殷山 一〇、二〇〇株 ▲厚灘 一〇、二〇〇株 ▲內南 七、六〇〇株 ▲北倉 八、二〇〇株

그리고 前記春配給한 指導部落의 植桑한 桑田의成績을보아 來九月頃에는 施賞도할터이라는데 等級은 面別로 一二三等部落으로 一、二等個人에게 一、二、三等의 賞品을 주리라고한다

忠北棉作技術員會

【淸州】忠北道當局에서는 陸地棉을 積極奬勵하야왓는데 元來忠北은 氣候와 土質이 棉作에 適合함을따라 當局의 奬勵로十一年度生産高는 一躍 全朝鮮에서 第三位를 占하게되어 棉花王國의 感을 주고잇는터인바 道當局에서는 棉花奬勵의 徹底를期하고저 道內各郡에서 一名식 郡在勤棉作擔任者 産業技手 十名을 召集하야 來十四日協議會를 開催하기로 되엇다는데 協議事項은 如左하다고한다

一、棉播種指導徹夜에關한件
一、前參作適叫제勵行의件
一、棉堆肥指導徹底에關한件

뽀푸라造林奬勵

務安郡에서第二次計畫

【木浦】務安郡에서는 뽀푸라造林第一期計畫을지난 九年부터 十一年까지 三年間繼續事業으로 完成한結果 一般農村에 肥料 燃料 用材等으로 效果가不少하므로 다시 十二年부터 十四年까지 第二次三個年計畫을樹立하야 適地인 三鄕 一老 石谷 玄霞 海際의 五個面에 一年에 五萬五千株式을 심으기로 되어 이미 着手하고잇다고한다

綾州의特産薄荷

病虫害防除等管理法

綾州支局長 具齊衍

薄荷篇 ②

品種 薄荷는 多年生植物인데 野生種 日本種 西洋種이 잇는데 赤丸種 靑丸種 北見赤丸種 白毛種等으로 分할수잇다 그리고 犬薄荷라는것이 잇는데 犬薄荷는 赤丸種과 靑丸種과 흡사하다 莖은 紫色白色의 毛茸가 密生하고 葉은 短楕圓形 花는 淡紫色 性質이 强한便이나 不良種을 犬薄荷라고 稱하는바 本種의 特性은 繁殖力이 强하고 生長이 旺盛하며 莖葉의 收量이 多하다 그런데 油量이 적을뿐만아니라 惡臭가 만타 犬薄荷는 不良種이니 栽培期에 混入치안토록 特히 注意함이 가장 必要하다

病虫害 銹病 (赤涉病)白星病等이잇다 銹病은 薄荷生育初期에 二、三寸쯤 伸長한때 莖의 中部 地際及地上의 莖葉에 黃褐色 또는 赤褐色의 瘤가 생기고 病勢에 따라서 枯死한다 一番제취부터 二番제취가되면 葉의裏面에銹病의 斑點이생긴다 秋期에葉裏面에생긴 銹狀物은 黑色으로 變하고 黑色의 斑點이無數히 생긴다 本病이 지난후에는 減收된다 白星病도 이와흡사하나 病斑은圓形 暗褐色、灰色、白色이된다 徵細한 黑粘點이생기어 枯死한다 本病은 天候濕潤의 年에 被害가만코 窒素肥料過度、排水不良地에 만히發生한다 蚜虫은 發芽後 一、二週를經過한後發生하야 葉裏에 群生한다 金龜子는 幼虫때부터 뿌리를喰害枯死케한다 平坦地의 田畓等 水濕이 만흔땅에서 發生한다

防除法 (가) 바람이 적은場所를 選擇하야 栽培할것 (나)肥料에는 遲効性物을쓰되 燐酸加里를 併用하야 强壯하게 育成할것 (다) 連作時 一番제취를 그대로 出芽할時는 稀薄한石灰보르도液을 撒布할것 (라) 一番제 二番제취에生石灰 冬季나 早春에 火入을할것 灰段當二〇一三〇貫을 株의接近에 撒布하고 發病하면 四斗式 過石灰보르도液을 一週日을隔하야 二、三回撒布할것 (마) 蔓延의兆가 잇슬때에는 速히 제取할것 (바) 濕潤地의 排水를할것

乾燥 薄荷의腦分은 葉에八一、二五%, 莖에二〇、二%含有되엿다 葉莖은 제取하야即時 乾燥한다 乾燥中에 萬若降雨가잇는때에는 우에 莚을 덥퍼 雨水의 侵入을 防除하고 一番제취二十、二番제취十、三番제취二十日이 適當하다

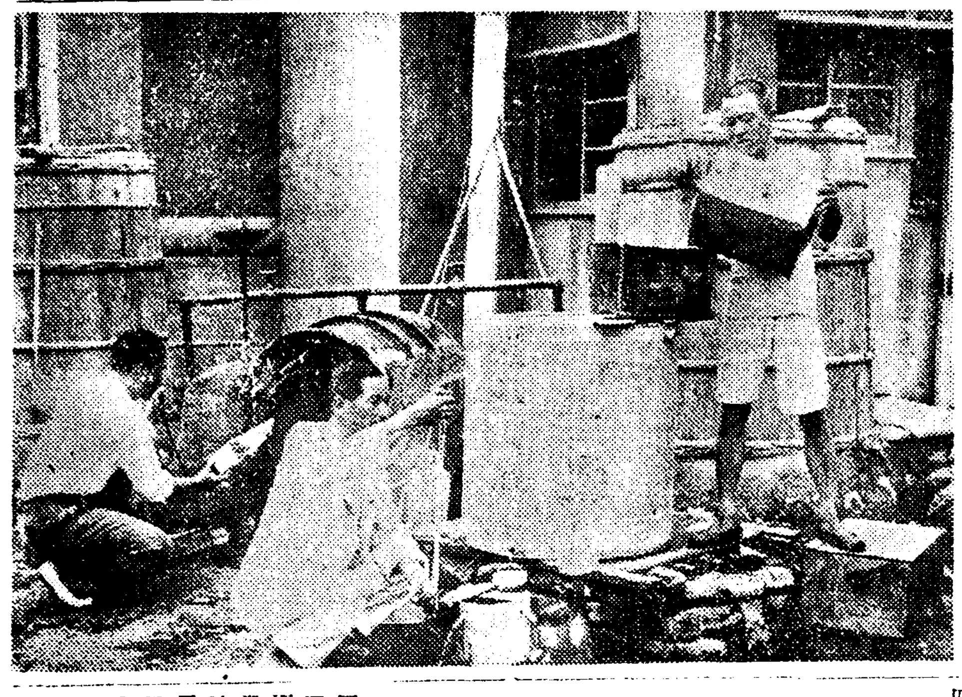

寫眞은 薄荷蒸溜狀況

내地方의産物

低利資金融通 液肥溜設置奬勵

順川郡의八個年計畫

【舍人】平南順川郡農會에서는今年부터 液肥溜設置를 積極奬勵할 方針이라는바 이는 從來人糞尿와 草木灰를 混合貯藏하든關係로 肥料成分이 減耗되고 損失됨이 莫大하므로 이를 各別個로 貯藏하야 前記被害를 막고저함이라는데 爲先今年은 郡內南、北倉、新倉、殷山、舍人、慈山等七個面 指導部落二百二十戶에 實施하야模範을 보이고 八個年計畫을 세워昭和十九年에는 郡內全農家에 實施코저 한다는바 其資金은金融組合의 低資로써 한다는데 一戶當四圓式이면 된다고한다

元山水産製品支所 咸南、江原兩道管轄

【元山】今般朝鮮水産製品檢査所官制實施에 伴하야 從來의 元山水産製品檢査所는 元山水産製品檢査支所로 昇格하야 西湖、新浦、長前、注文津、三陟等六個水

船腹不足으로 緬羊輸入에支障

砂糖과如함은三十二割高唱 最近遠洋船運賃暴騰

緬羊輸入計畫이도 이지음 大幷不知의 海運景氣昂揚으로 支障이다 即最近의 遠洋運賃의 暴騰은 全然 破記錄으로 前年同期와 昨今을 比較하면

	今年四月上旬	前年同期
日米小麥運賃屯	七弗	二弗八〇
日濠 同	二五圓	十一圓
日爪砂糖一키로	〇、四〇錢	一、三〇錢

砂糖과 如함은 三十二割高를 唱하고잇서 이結果 今年度부터 計畫擴充을보아 六千五百頭의 大輸入을 보게되는 朝鮮의 緬羊輸入이 運賃도 一躍 十割가량 騰貴하야 目下東京에서 總督府와 山下、大同、三井、商船의各社가 交涉을 進行하고잇는데 以上의 狀勢는 運賃의 騰貴는未免하게되어 結局限定된 輸入豫算으로 計畫대로의 輸入은 困難한狀況이라한다

平南道農會斡旋 配肥共購量增加

【平壤】平南道農會斡旋에 依한 昨十一年中의 配給肥料共同購入은 百七萬二千三百四十二圓에 達하야 前年보다 增加되고잇서 十二年度에는 百三十萬圓에 達하리라고 豫想되나는바 種別購入高는 다음과갓다

魚肥九三〇圓 硫安二二一、一五四圓 石灰窒素六、五四一圓 一五%過燐酸三七、五七六圓 三〇%同七、一四二圓 稻肥六三三、二七七圓 苗代肥六三、六四八圓 粟肥五三、四九五圓 棉肥二八、四〇六 麥肥一號二七、三七九圓 同二號二、七九四圓

合計一、〇七二、三四二圓

大田專賣局도 黃色煙草試栽

그成果를注目

【大田】專賣局大田出張所에서는 從來 煙草를 朝鮮在來葉만 生産하야오든바 新年度부터는 高級煙草原料인 米葉(黃色煙草)의 試作을 始作할 豫定으로 種子는 忠州로부터 購入하야 沃川에 十町步를 栽培하야 五月上旬에는 苗床으로부터 移植할터이다 試作에는 總督府로부터 相當한 補助가 잇슬터이며 實驗價格이 高한米葉試作은 農民들에게 도音이되리라고한다 그런데 永同地方까지 擴充하면 約一千町步의 栽培面積을 가질計畫이라한다

麥類早期播種을 咸北道에서督勵

【鏡城】鏡城에잇는 咸北道農事試驗場에서는 지난三日 一齊히 麥類의 播種을 實施하얏다 이는 昨冬의 降水量이 顯著히 不足하야 土地가 過度로 乾燥한데 解氷期의 濕度를 利用하지안코는 發芽가 順調롭지 못하다는 結論을 얻게되기때문이다 더욱 播種에 對한 即時勵行의 必要를 늣긴다 四月이들어서는 一日의 遲延이 總收穫의 一%減을 招來한다는것임으로 道農務課에서는 各郡面에 播種의 催促을 發하얏다 한다

滿洲羊毛會社의 新義州進出決定

【新義州】滿洲羊毛會社의 新義州進出은 具體化하야 六日 新義州府에 敷地賃借用의 申請이 잇섯는데 府로서도 工場誘致運動을 展開하던 터이라 이를 快히 承諾하야 中學校附近의 舊堤防五百坪을 貸付하기로 되엇는데 同工場은 늦어도 今年內에는 建設을보리라한다

▲統營 압바다에 모여든 조개재비 婦人네들

質疑

重復質問말고 一回一問으로 簡單明確하게

◇化粧品製造法參考書

問 小生이 化粧크림, 포마ー드等을 自家製造코저하오니 參考書를 下敎하시옵소서 (群山開福町 一讀者)

答 『香料及香料品』西澤勇志知著 東京市神田區駿河台町三丁目九番地 共立社發行 定價七〇錢

◇크롬鍍金法參考書

問 크롬電鍍法參考書와 販賣所及價格을 下敎하여주시옵소서 (榮山浦愛讀者)

答 『實用電鍍法』長谷川源太郞著 東京市京橋區銀座西六丁目一番地 合資會社工業雜誌社發行 定價一圓五十錢 『電鍍』井上春成、安藤秀雄共著 東京市神田區駿河台町三丁目九番地 共立社發行 定價七十錢

種羊場을 殷山에設置

總督府에서는 緬羊增殖計畫遂行을爲하야 今年度에 種羊場을 設置하기로되어 일숙이 그位置를 選定中이든바 이지음 平南順川郡殷山面에設置하기로 決定하얏는데 同種羊場은 七百町步로 爲先 場長에 技師를配置하고 今年度 百六十頭를 飼養하야 增殖을 圖하기로되엇다

新義州에糠油工場

【新義州】最近 精米業界가 不況에빠저잇기때문에 一般業者들은 그對策에 腐心中인데 米糠을 利用하야 製油하는 糠油工場을 가지게하는 이때에 新義州實業家鄭九埈氏가 府內彌勒町에 糠油工場을 新設하고 本格的으로操業을 開始하얏다 原料는 精米所에서 나는 『겨』를 가지고 기름을 짜는것이니만큼 穀物을 利用하는것으로 그기름은 食用 藥用化粧品原料等 需要의途가 相當히만호며 油粕은 姿料의 飼料와肥料로서 適切한것이라고한다

鎭南浦鹽販賣高

【鎭南浦】鎭南浦專賣局出張所十一年度 鹽販賣高는 數量四千八百三十一萬千五百八十斤、金額九十五萬六千八百四十八圓六十七錢인데 數量으로 六百六十三萬五千三百斤 金額으로 十四萬九千八百七十三圓七十八錢이 增加되엇다고한다 數量增加의 原因은 管內人口가 增加됨과同時 滿浦線延長等의 關係라고한다

城津雜穀組合創立

【城津】城津雜穀組合은 일숙이創立準備中이든바 지난二十五日 城津邑事務所에서 創立總會를開催하고 前左事項을 完了하얏는데 當日 決議事項은如左하다

一、規約通過의件
二、在庫品에關한것

高原水試를擴張

鮭稚魚年三百萬尾放流 四年後百萬圓水揚計畫

【元山】元山水産試驗場에서는 高原水産試分場의 擴張案을 세우고잇다 即全朝鮮唯一의 鮭放流場인 高原水試分場은 數年內事業의 縮少할미암아 今年의稚鮭로는 三百萬尾밧게 放流치못하얏다고하는데 이것은 鮭産地咸南의 從來에 影響되는바 甚大하다고 元山水試에서는 그事業의 擴大量認定하고 目下擴張計畫을 세우게된것이다 그計畫은 年三百萬尾를 放流하야 四年後에는 約百萬圓의 水揚을어드라는것이다

三月中平壤貿易

【平壤】平壤의 三月中貿易額은
▲輸出 三一五、五〇三圓
▲輸入 一四、〇二八
計 三二九、五三一
▲移出 一五、〇八八
▲移入 五九五、四五一
計 六一〇、五三九

이것을 前年同期에比하면 輸入에잇서 約二十萬圓 移入에잇서 約三十萬圓이 減少되엇는데 主要原因은 砂糖、玉蜀黍의 輸入減少와 粟穀의 原糖移入이 減少된關係라한다

元山家畜市大活況

【元山】元山府年度初家畜市況은 農期에關係上 活況을 呈하고잇는데 지난二日 府內橋下洞에잇는府營 家畜市場의 賣買를 보면 牛百十三頭 그價額 一萬一千六百八十三圓五十錢 豚百九十五頭 그價額二千三百六圓七十錢이엿다는바 一頭最高價額을보면 牡牛 一百三十一圓 牝牛百五十四圓五十錢 豚五十四圓이엿다고 한다 이것을 前年同期에 比하야보면 牛는 頭數로는 二頭의 增加나 그價額에잇서서는 二千五百四十六圓의 激增이며 豚은 二十一頭에 三百圓五十錢이 增加한 好況을 示하고잇다

商品市況

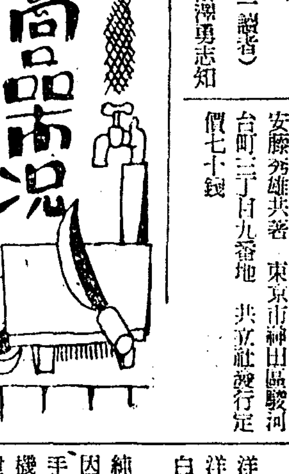

▲綿布氣迷 米國金政策變更念慮가적어저 米棉八〇錢高印棉五錢低로 材料가 底堅하나 三品定期一圓低로 逆行하고 市中現物界는 氣迷裡에低價로는買人이업고 明日의材料를기다리고잇나

▲紙物不變 原料飢饉으로緩和로보이지안코 堅調를持續코잇는데 原料急騰으로 因한 附隨現象으로 各製紙工場의 操業短縮은 低落을 許치안코 强勢에 一層拍車를 加하고잇다 其中하로ー른紙、로ー루紙、更紙類는 依然品不足으로 出廻가 極少하므로 需給을 滿足식힐수업다고하며 時勢는 先週再騰한채로變動업는데 九日京城時勢는如左하다

◆洋紙
◆王子製紙品

A模造紙	一斤	、三三〇
B〃	〃	、三一〇
色〃	〃	、三〇〇
片艶〃	〃	、二六五
上質印刷紙	〃	、二三〇
中質印刷紙	〃	、二〇五
下質印刷紙	〃	、一七五
更質印刷紙	〃	、一六五
포스타ー用紙	〃	、二〇〇
圖用紙	〃	、一八〇
帳簿紙	〃	、二三〇
色帳簿紙	〃	、二四〇
아ー트紙	〃	、三三五
色아ー트紙	〃	、三五〇
마닐라보ー루 白	〃	、二五〇
吸取紙	〃	、二五〇
吸取紙	〃	、二五〇
하토론紙	〃	、三三〇
茶筋入하토론紙	一連	九、五〇〇
色太筋하토론紙	〃	九、八〇〇
本四로ー루	〃	六、四〇〇
色本四로ー루	〃	六、六五〇
本四로ー루三三判	〃	五、一五〇
更紙	〃	六、五〇〇
〃苦	〃	七、一〇〇
兩面更	〃	七、四〇〇
〃苦菊判	〃	五、〇〇〇
色漉紙三〇斤		五、〇〇〇
〃八〇斤		七、〇〇〇
木炭紙	一連	六、〇〇〇
레더ー페이퍼ー		六、一〇〇
色레더ー페이퍼ー	一連	六、七〇〇
硫酸紙	〃	六、五〇〇
色〃	〃	七、〇〇〇
白露紙(模紙)一八斤一梱三〇入		六五、〇〇〇
〃二五斤一梱二〇入		六六、〇〇〇

▲社外品

A模造紙	一斤	、三〇五
B〃	〃	、三〇〇
色〃	〃	、二八五
片艶〃	〃	、二八〇
上質印刷紙	〃	、一九五
中質〃	〃	、一六五
下質〃	〃	、一六〇
포스타ー用紙	〃	、一六〇
圖用紙	〃	、一三〇
帳簿紙	〃	、一三六
色〃	〃	、一三〇
아ー트紙	〃	、三三〇
色아ー트紙	〃	、三三〇
하토론紙	〃	、三二〇
筋入하토론紙茶	一連	九、五〇〇
本四로ー루	〃	品切
色本四로ー루	〃	同
보ー루標準物	一束	五、七五〇
〃厚物	〃	四、三五〇
茶보ー루	〃	五、五〇〇
布露글로ー스A	一本	八、〇〇〇
色〃B	〃	七、五〇〇
紙〃	〃	一三、〇〇〇
並	一連	一三、〇〇〇
天井紙十二匁一五〇入	一個	三、五〇〇
〃八匁二〇〇入	一個	二〇、〇〇〇
改良馬糞紙二〇束入	一俵	一八、五〇〇

◆和紙(美濃 四締)

純因州手漉	四貫一丸	四二、〇〇〇
因代手漉	四貫	三六、〇〇〇
綿生漉	十貫	二七、〇〇〇
機械生漉	十貫	四〇、〇〇〇
手漉잉크止手漉	〃	二五、三〇〇
機械漉잉크止美濃	十貫一丸	[illegible]
괄푸잉크止	〃 〃	二五、〇〇〇
마닐라機械漉A質四貫六百匁付		二四、五〇〇
〃 B質	〃	二二、五〇〇
伊豫厚美濃	十貫一丸	二五、〇〇〇
薄葉(機械) 上	一丸	二六、〇〇〇
〃 中	〃	二三、〇〇〇
〃 下	〃	一八、〇〇〇
괄푸(機械)七貫五百匁	一丸	二三、五〇〇
洋紙美濃上(八千枚)	一丸	六六、〇〇〇
洋紙下(更紙)四締	一丸	三三、四〇〇
白罫로ー루 四締	一丸	九、五〇〇

◆半紙(六締)

純因州手漉	四貫	四〇、〇〇〇
因代 〃	〃	三七、〇〇〇
手漉잉크止	九貫	三三、〇〇〇
機械漉 〃	〃	三三、〇〇〇
괄프잉크止一丸		一八、〇〇〇
마닐라機械漉A質三貫九百匁付		一〇、五〇〇
〃 B	〃	一〇、〇〇〇
마닐라薄葉 上	〃	一六、〇〇〇
〃 中	〃	一九、〇〇〇
同 下	〃	一四、〇〇〇
괄푸(二千枚)	六貫	一一、五〇〇
洋紙 上		一〇、〇〇〇
同 更紙		一三、五〇〇
白罫로ー루		九、五〇〇

【鮮一紙物株式會社調査】

鑛業權設定・移動

◇鑛業權設定

登錄番號	鑛種	鑛區所在地	鑛業權者住所氏名
一四〇二四	金銀鉛鑛	平南大同郡龍岳面 平原郡順安面	京城府齊松町 井上縫治郎
一四〇二五	砂金	平北寧邊郡南松面	寧邊郡寧邊面 金寧濟
一四〇二六	金銀鑛	忠南扶餘郡草村面 石城面	天安郡成歡面 成歡鑛業株式會社
一四〇二七	砂金	咸南甲山郡龜東面	富寧郡富寧面 代表者 鄭品敎 同 金炳河
一四〇二八	金銀鑛	江原道楊口郡南面	安邊郡衛益面 宋光浩
一四〇二九	同	平北寧邊郡南松面	海州郡松林面 代表者 朴七星 同海州邑 孫致洪
一四〇三〇	砂金	忠北淸州郡江外面 忠南燕岐郡鳥致院邑	淸州郡江外面 梅林馨

◇鑛業權移轉

登錄番號	鑛區所在地	登錄月日	鑛業權者住所氏名
一〇八〇五	平南成川郡大邱面 四佳面	三月廿四日	新義州府眞砂町 金貞和
一三一二一	平北泰川郡江東面	〃	泰川郡院面 代表者 李萬興 京城府櫻下町 李鍾萬
一二〇三三	平北江界郡漁雷面	三月二十四日	厚昌郡厚昌面 有田熊吉
一三九五五	忠北淸州郡江外面	三月二十五日	淸州郡江外面 李命洙
一二三六七	忠南大德郡山內面 全北錦山郡秋富面	二月二十五日	天安郡天安邑 代表者 美和正平 大田府本町 田谷泰子
一〇四二七	江原洪川郡南面	三月二十五日	京城府黃金町 朴鳳春
八六七〇	咸南端川郡北斗日面	三月二十五日	咸州郡興南邑 赤川正三
七九四七	忠北忠州郡老隱面	三月二十七日	共同鑛業權者佐藤太一及佐藤逗子의持分을對하야 釜山府大倉町 淺野政太郞에게移轉함
一〇七六六	忠南保寧郡靑所面	二月二十七日	安岳郡銀紅面 全炳善 代表者 保寧郡周浦面 崔基虎
八一一八	江原旌善郡南面	二月二十七日	大邱府德山町 文聖錫 代表者 大阪市北區 山口亮一

◇共同鑛業權者脫退

登錄番號	鑛區所在地	登錄月日	事項
八四〇二	江原橫城郡井谷面 瑞川面	二月二十七日	橫城郡井谷面 代表者 咸興府金町 金弘濟 濟州郡濟州邑 張一燦
六九二〇	咸南安邊郡衛益面	三月三十日	安邊郡衛益面 金仁奎
一一九〇三	平北昌城郡新倉面	三月三日	東京市麴町區 中外鑛業株式會社

登錄番號	鑛區所在地	登錄月日	事項
一三四七八	忠南瑞山郡雲山面 洪城郡長谷面	三月廿四日	邊錫永任意脫退함
一〇三九八	平南成川郡四佳面	二月二十五日	崔圭一任意脫退함
一三五三八	全南高興郡道陽面	二月二十六日	鄭丁烈死亡脫退함
一一四八二	忠北忠州郡蘇台面	二月二十七日	李京濟任意脫退함
一二三三二	咸南新興郡東上面	三月一日	咸京俊任意脫退함
三四二五	咸南新興郡東上面	三月一日	朴鍾松任意脫退함

◇鑛業權消滅

登錄番號	鑛區所在地	登錄月日	事項
九一四三	咸南甲山郡雲興面	三月廿四日	廢業
九三六二	同	同	同
一〇二〇五	慶北金泉郡甑山面	二月二十六日	廢業

◇鑛業代理人屆

登錄番號	鑛區所在地	鑛業權者	事項
七八八七 九一九四	忠南公州郡新下面 靑陽郡雲谷面	三菱鑛業株式會社	鑛業代理人武石得郞을原任代理人으로 選定한旨三月廿五日屆出
七八三八	全南順天郡樂安面	岩屋信泰	順天郡樂安面金原千萬을鑛業代理人으로選定한旨三月二十一日屆出
八六四九	忠南扶餘郡窺岩面	靑柳八百造	扶餘郡窺岩面栗原儀吉을鑛業代理人으로選定한旨三月十九日屆出
九九〇三	忠北永同郡永同面	李德南	鑛業代理人沈相國을解任하고永同郡永同面朴李煥을鑛業代理人으로選定한旨三月二十五日屆出

雙虹舞 【157】

方仁根 作 金奎澤 畵

새로운삶 (三)

명월이 전화를하고오니 마친 은명이 깨여서

『천봉아!』하고 불렀다。 그들은 안방으로 뛰여들어갓다。

『형님!』

『아이구 명월이!』

그들은 얼사안고 울엇다。

『형님! 이제 나를알겟수!』

『알구말구 — 나는 인제살어낫서』

『형님! 춤을 춰도 시원찬어요』

명월은 우스면서도 엉엉울엇다

『명월이 나는참말 무슨고약한 꿈을꾸고난것가터서 지금도 얼떨떨해 —』

『네 그래요 그래도인젠 마음을 턱노서요 천봉이도잇고 오라버니도 다용서하고 사랑하신다니까 오라버니! 그러치요?』

『그럼 그러쿠말구 —』 여보은명씨 내가 퍽보고십헛지』하고 광훈은 은명의맘을 훨신풀어주려고 우스며 말하엿다。

『네 정말 당신이퍽 보구십헛서요 퍽사변만이에요』

『그러치 사변도 좀넘엇지 — 나도당신이퍽보고십헛소 인제는속을때까지 서로보고 살려이니염려업소』

『형님! 인제우리 불평근심업시 잘사시다 아주재미잇게네?』

『그래 — 그런데 참 최선생님이 웬일이야』

『지금오라구 전화를 햇서요』

『너무금아암이지만 내가전에도 말하엿지만 이러케참말 살아낫스니 혼인을 해요나는그걸보면 명월이은혜를 갑흔것가티 생각되여 — 천봉아버지 그러치 안어요』

『그러지안어도 오늘저녁에 약혼식을 하기로 햇소이다』

은명은 가만히 안저서 어른들의 이야기만 눈이말똥말똥해서 듯고잇는 천봉의머리를 쓰다듬으며

『참 나는어떠케된셈인지 지금도 꿈갓터 — 지금이·어는날인지는 모르되말야 그날저녁에 천봉이를 두고 죽으려고 나가서 어듸가 헤매든 생각만낫지 그담엔 어떠케된질 영모르겟서……』

『그까짓것은 형님! 이담에이야기해요 좌우간 살어낫스면그만이지 — 그러구 이러케 재미잇게살면 그만아니우 — 형님도 인제소원성취햇스니 한턱해요』하고 명월이 우스니 은명도 방긋우섯다。그우슴은 그전그애교잇는 우슴이엇다。광훈과 명월은 은명의 그본래우슴을볼때 한업시 반가웟다。

『림선생!』하고 박게서 순절의 목소리가 들리엇다。

『들어오시오!』하는 광훈의말이 끗나기전에 명월은 벌서문을열고 대령하엿다。은명은 광훈에게 나즉히

『최선생님이시죠?』하고 은근히 물엇다。광훈은 그은명의 예전 그대로의 아릿다운 태도를볼때 한업시기뻣다。

『응 순절씨야』

명월과순절은박게서 뭐라고한 참귀스속을하엿다。그것은 은명이 정신이들엇스니 그전처럼대우를 하지말라는말이엇다。그러나 방안에드러노한다。

『들어오서요!』하고 은명은부끄러운듯말하니 순절은 겨북해서 어쩔줄을 모르고 안즈며

『인제다나섯습니까』하고 어물어물하엿다。

『그동안너무 신세를 끼처미안합니다』

『천만에요 이러케 나엇스니 참다행입니다』

『너 할멈에게 청요리나뭐나하구 술을 좀 시켜오라구해라』

광훈은 무슨생각을 하다가 고개를 번적들며 명월에게

『순절씨! 오늘처럼 기뻔날은 내생전에업소이다 내안해 은명이도 아마그럴터이오 — 또내누이동생 명월이도 오늘처럼 기뻔날은 업슬듯하오 그러니 순절씨도 기쁠터이니까 이러케조흔날 명월과 순절씨의 약혼식까지 합시다!』

하고 정직으로 말하엿다。

『림선생의 명령이라면 물불을헤아리지안켓습니다 더구나 제가 사랑하는 명월이와 약혼하라는데야 두말할것잇습니까!』